庸報

今日一大張

內務總署登記證字第八一號
發行人 隋國權
發行所及印刷所 庸報社
天津興亞第一區須磨街三三號

報費 零售每份七分 一月一元七角 半年九元七角 全年十八元四角（華中華南不在此限）外埠及日本滿洲每月加郵費二角 國外按郵制另加 郵票代價不收 批發章程函索即寄

電話 經理部 編輯部 發行部 廣告部 電報掛號 庸字（一六六）

陳林洗染 東馬路支店 顏色堅固 交活迅速 東馬路東興市場旁

偽廿四集團軍即將潰滅
侯如庸等三少將續投降
偽第四十五師 胡長青師長戰死

【山西〇〇前線二十五日宋特派員電】日軍各部隊將潛伏於南部太行山脈峻嶮山嶽地帶之二十四集團暫編第五軍第四十軍等偽軍、加以急追、並將其困於包圍圈中、隨處而擊破之、二十四日夜半、暫編第五軍軍長孫殿英已率部下投降日軍、而與敵人以甚大之打擊、更有第四十軍之游擊支隊長侯如庸少將、及另外少將二名、以及數千名敵軍、亦已作投降、據俘虜所云、二十七軍四十五師師長胡長青、已在陵川附近戰死、四十軍三十九師師長崔王淅因病臥於救護床中、而被抬逃走、是以敵二十四集團軍之全面崩潰、已成爲時間之問題云。

【山西前線二十五日中華社電】自二十一日在京漢線沿線〇〇開始行動之西蓮寺部隊、逐次壓迫依恃重疊太行山之峻嶮而頑強抵抗之敵軍使向西方逃竄、二十三日遂包圍企圖脫出日方包圍纖環之敵第四十軍第百〇六師主力、而在水庭鎮西南方將之捕捉殲滅、復向西方制壓並加以猛攻、以收鹵敵一一九、俘虜三〇〇之大戰果、至二十四日午前二時、敵第一百〇六師游擊支隊長侯如庸少將及其幕僚三人、亦被俘虜云。

【山西〇〇前線二十五日中華社電】偽第二十四集團軍自新編第五軍軍長孫殿英投降、第二十七軍第四十五師師長胡長青戰死後、其主力遂瀕全滅、第四十軍主力業遭日軍西進部隊之主力軍重大打擊、軍長馬法吾僅得率衛兵十餘名逃向臨淇西北方十公里之田家井附近山地云。

【山西〇〇前線二十五日宋特派員電】二十四日中之戰果如下、敵遺屍四五五、俘虜三六六、步槍二〇八、輕機九、無線電機三、電話機二、輕機彈藥三萬發云。

偽師長牛瑞亭投降

【南部太行山前線廿五日中華社電】將系第廿四集團軍第廿四師師長牛瑞亭、已於廿四日在臨淇西方八公里之李家塞地方投降日軍、此外孫殿英所部第三師師長王潑慶、第四師師長王月瑛、似亦在臨淇西北方山地爲日軍俘虜、

晉南殲滅戰達高潮
到處擊潰偽軍大部隊

【山西〇〇前線二十五日宋特派員電】期以覆滅重慶之華北反擊據點、而在晉南原野所展開之二十四集團軍擊滅作戰、現在愈形達於最高潮、敵軍已捨其據點臨淇、而向西北之山嶽地帶中逃走、日軍遂對其加以急追、並隨處展開殲滅戰、日軍之一部對臨淇附近之殘敵、正在掃蕩中云。

【晉豫省境前線廿五日中華社電】渝軍（第二十四集團軍）主力約四萬人、已在臨淇西北地區被日軍包圍、雖曾企圖突圍竭力反攻、但卒被日軍擊潰、當廿四日上午一時許渝軍第一百〇六師一部約千人、竟企圖突破日軍包圍圈、於迫擊砲掩護射擊之下、在鹿家莊（翟井南方）附近突行反攻、日軍乃即乘機實行突擊、予以重創、另一隊日軍則在鹿家莊北方將彷徨中之渝軍二千人包圍、猛烈圍攻將其完全擊潰云、

【晉冀豫省境前線二十五日中華社電】京漢綫日軍前於二十四日夜開始行動、猛攻盤據太行山南部渝軍、逐漸將其迫往西南方、至二十三日遂將渝軍第四十一軍一百〇六師主力二千人包圍於翟井（水治鎮西南方六公里）附近、將其擊潰、並將殘餘渝軍驅往西方、是役日軍擊斃渝軍一百十九人、俘虜三百八人、奪獲重機關槍二挺、步槍五十二枝、刺刀十柄、手槍三枝、迫擊砲彈一百二十發、機關槍彈四千發、步槍彈十九萬餘發云。

【山西前線二十五日中華社電】日軍此次對渝第二十四集團軍展開之掃蕩、目前已達最激烈之階段、現正繼續壓縮包圍圈、因此渝軍投誠者日衆、渝新編第五軍軍長孫殿英及幹部將校多人亦幡然來歸、晉冀豫邊區之渝軍現已完全陷於崩潰狀態、茲誌二十四日以來、日軍之綜合戰況如次、一、猛攻渝第四十軍馬法吾部之日軍、于瀛家莊臨淇北方二十公里附近、俘獲該軍軍需處長侯如庸少將、及另一日軍部隊亦於鴉靈村（臨淇西北）俘獲渝軍旅團長以下多人、統計西南兩路日軍俘獲渝軍共達三千餘人、一、突破省境東進之日軍、于田家井一帶在陸軍航空部隊協力下、擊潰該地之渝方第二十四集團軍及新編第五軍、是役渝軍被俘三百、日軍鹵獲山砲一、迫擊砲二、及其他戰利品甚夥、一、於臨淇平原地帶展開掃蕩戰之日軍、制正猛追渝第四十軍殘部、現已俘獲渝軍二三〇、鹵獲戰利品計迫擊砲二、輕重機關槍七挺等、該處日軍另一部隊亦於武家灣奪火鎮（陵川東北方十一公里）一帶猛攻渝第二十七軍、該軍第四十五師師長胡長青於是役陣亡、

偽廿四集團軍內訌
龐炳勛監視過嚴軍心離叛

【晉冀豫省境前綫二十五日中華社電】渝方第二十四集團軍新編第五軍、前在林縣一帶遭受日軍各部隊之圍攻、蒙受重大打擊、近更因華北日軍部隊攻破臨淇、致該軍主力部隊已陷潰滅狀態、該軍軍長孫殿英曾逃往林縣迤西之北家村、但因日軍逐次縮小包圍圈、已絕無逃出之希望、終於二十四日下午投降、渝軍對此極爲衝動、而第二十四集團軍內部之傾軋亦極激烈、如該集團軍司令龐炳勛因暫編第二十三師師長呂朝元於前年參加和平陣營後、即大形恐慌、因猜疑部下、遂於去年初起即將該軍幹部之家屬以爲質、又因去年於晉冀豫省境作戰時孫殿英部劉月亭之反正、故對孫殿英亦監視極嚴、因之龐孫間之關係遂趨惡化、以致紊亂威令不行、且對孫殿英所部、停止武器彈藥食糧被服等補給云、

國府遣使赴日呈贈
天皇陛下同光大勳章
褚民誼任特使今日晉宮

【南京廿五日中華社電】國民政府爲對日本天皇陛下贈呈同光大勳章、特派褚民誼氏爲大使、張超爲公使、及以下各隨員訪日、二十六日參晉宮內謁見天皇陛下、捧呈該大勳章、關於此事、國府宣傳部及外交部、於二十五日十五時發表如下、

宣傳部外交部合同發表、國民政府爲對友邦日本天皇陛下贈呈同光大勳章、特派遣外交部長褚民誼氏爲特派大使、更任命全權公使張超、外交部亞洲司長郎逢元、外交部秘書徐宗義爲特派大使隨員、褚特派大使將於四月二十六日携同隨員參內、謁見天皇陛下而捧呈同光大勳章云、

凝結官民之總力、完遂戰爭目的
東條內閣之新發展（上）

本月二十日二十三時以後、日情報局發表造成決戰政治推進勢態之東條內閣之大改造突然公表於國民之前、已突入決戰階段之大東亞戰爭之第三年春、日內閣之湯澤內相、谷外相兼情報局總裁、橋田文相、井野農相四閣僚均行退陣、而後繼者由重光駐華大使就任外相、農相則爲山崎翼政會政調會長、國務相爲大麻翼贊會常任總務、情報局總裁爲前外交次官天羽英二、內相爲安藤國務相、文相爲岡部長景子、於是內閣之陣容乃見一新、東條內閣自民國三十年十月近衛第三次內閣瓦解後、於暗雲低迷之日美交涉中受命組閣成立、自成立以來、以東條首相爲中心、而團結同志對處此未曾有之難局、呼應大東亞戰爭開戰以來赫赫戰果、大舉內治外交之莫大治績、不但對觀點較小之近來所謂之內閣、集國民所信賴、特別是東條首相爲戰爭指導者、又爲大宰相、在戰亂之舞台上得到赫赫名聲、組閣以來一年有半、其間湯澤次官之內相昇格、安藤翼贊會副總裁之就任國務相、谷情報局總裁榮進外相、青木一男氏親任大東亞相等、閣僚異動常常見到之內閣業已過去、昨年十一月大東亞省設置之際、惟東鄉外相一人、此次則一舉四閣僚之更迭、爲世人耳目所聳動、然此種改造誤解從來屢次返復情形之內閣大改造、對強化中心之內閣以戰勝爲目標之帝國不動之秘策、祇不微動可謂爲整備確立強力推進態勢之決戰政治耳、

議會試錬之解題

今日之大改造、亦爲東條首相自身所裁奪、戰時宰相之兼任陸相乃爲相當之舉、不過諸同志閣僚自東條首相組閣以來即協力幫助、特以湯澤、谷、橋田三閣僚並相任軍事食糧行政重責、並成功中實對策之井野農相之態度亦實這國民之進退、實爲首相心中悲壯之事、不過如爲打開難局之必要最善方策、亦不得不斷行內閣之改組、故吾人不禁對首相之決斷、表示決意、通於第八十一議會之全會期、政府在國民之眼前、自所有之角度飽受試錬、東條首相早痛切感覺自己所率內閣之政治力的弛緩、在內閣改造之後、已流布內閣改造之流言、湯澤內相、谷外相、橋田文相等乃夙以內政外交文教練達之士、而博得國民之信賴、然至今國民亦不得不對之發 期待更強政治力之醒、蓋即體制翻大東亞之決戰時期、講求萬全之措置者乃絕必要之事、因此乃內閣改造之斷行、亦爲打開難局上之實揚者也、

此次內閣改造之意義

自組閣以來迄今業經一年有半、於國民之舉國的支持下對率導、戰時內閣担當國家總力之陣頭指揮之東條首相之指導方針、國民積極援助協力、日本之真姿態於戰時情形充分顯現、日清戰爭如此、日俄戰爭亦如此、此次之大東亞戰爭又如此、即使毫不改造、國民亦積極支援毫不改變、然此際所以斷行改造者、因大東亞戰爭之現階段、一再決戰之長期消耗戰之深刻且悽慘之階段也、爲突破國家重大之難局計、外則對應國際情勢、內則施行國內體制之刷新、更須集國家總力注意完遂戰爭目的、於此內閣改造之芽育成、

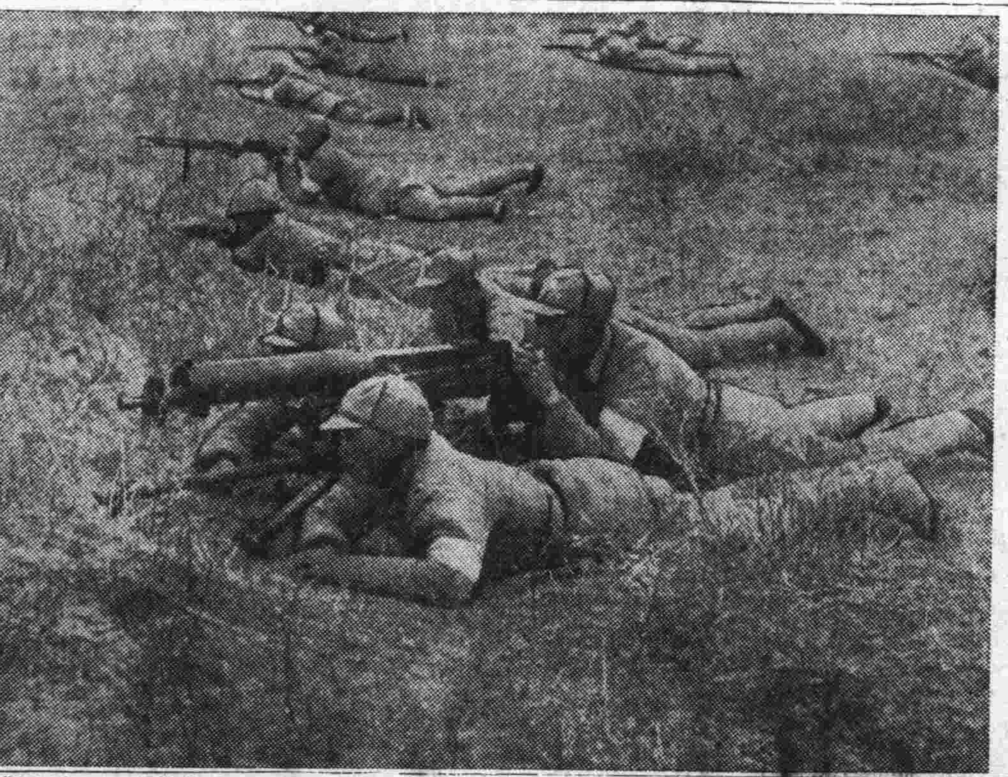

猛攻二十四集團軍之山西剿共軍精銳（南太行山〇〇前線）

陳周特使使命達成
國內施策更一元化
周特使昨離京飛返南京

國府特派訪滿大使行政院副院長周佛海氏、在滿任務終了後、偕隨員財政部參事黃達中、中央儲備銀行副秘書長黃穢良、儲備銀行秘書長沈亞慶、國府經濟顧問岡田西次等四人、於十九日下午來北京視察自國府還都三週年來之華北建設實況、周氏在京曾訪晤華北政委會朱深委員長、及各總署督辦、有所懇談、並訪問友邦日本軍政各機關首腦寒暄、並出席各方之歡宴、於極歡洽情況下完成其視察使命、周氏一行以在京任務業已完了、茲於二十五日上午十時乘飛機返南京、中日各關係機關要人多到機場歡送、又周特使夫人前由寧來京小住、亦於昨晨同機南旋云（圖爲周特使）

【北京二十五日中華社電】此次我國國民政府爲對友邦日滿兩國修好、曾派特使陳公博氏訪日、周佛海氏訪滿、陳周兩氏於圓滿達成修好使命之歸途中、先後飛抵北京留京期間、對於年以前未曾視察華北一般實況、當陳氏滞臨之華北躍進情勢、詳細考察、並與朱委員長以次各督辦作種種懇談、繼之周佛海氏又行來京、周氏爲我國府行政院副院長及財政長官、故視察財政經濟情況、乃爲必然、復得與汪財務、王實業兩總署督辦開誠懇談、故今後國府華北間財政經濟之施政、亦因而獲得更進一步徹底之緊密聯繫、如是參戰後之我國府諸施策、亦與華北行政關係上愈見一體之強化、況且關於食糧問題、華北華中經濟物資之交流、亦更愈趨迫切、故前此王蔭泰氏之南下、其主要目的、即爲討議此次問題、茲者陳周兩氏之北來、滞京時間不久、而於政治經濟都部門之革新發展均已獲得鞏固之基礎、若就經濟方面言之、華北華中間即將開始北煤南米之交流、而食糧政策之推動、亦將以此爲契機、踏上全面解決之途程、關於金融方面聯銀券儲備券之直接交換、既已開始、則今後之圓滑運用更爲必然之事實、即就全面行政關係言之、今後中央地方諸施策之推行、亦必可得一元化之強化發展云、

【南京二十五日中華社電】攜帶中滿國交增進及經濟合作提携強化之重要使命、於八日由南京出發而訪滿之國府行政院副院長兼財政部長周佛海氏、滞滿十日、完成其歷史的使命、途中至北京稍留後、於二十五日十三時四十五分自北京空港啓程返南京、今回周特派大使之訪滿、不但對中滿兩國之緊密化、更加促進、而經此濟會使兩國之經濟合作之諸問題亦急速具體化、以使大東亞戰爭之完遂上、兩國之紐帶益行強固也、並自三國共同宣言以來、總向本來面目途上之中滿兩國關係、自去年張國務總理之來華、更以周特使之訪滿已完全走上軌道、周特使離僞以十日之日程、而遍訪國都新京及新興滿洲國之政治經濟中心地、親察在該國戰力增強上舉國的努力、即以青少年爲中心之完美大東亞戰爭上的熱意、以及豐滿堤壩、昭和製鋼、撫順炭礦等、得接觸經濟建設之實體、乃對爲大東亞戰爭之完遂而傾注異常之努力以推進戰時施策之國府有甚大之裨益者也云、

吉田司令官返滬

【上海二十四日中華社電】吉田中國方面艦隊司令長官自四月二十日以來、視察華北方面縣下各部隊、茲於二十四日返歸上海矣云、

反樞軸傾力對德
布雷需司令官哀鳴

【里斯本二十四日中華社電】因怯於日本空軍在西南太平洋之勢力增強、故澳洲乃大肆對美國哀訴救援、據悉尼來電稱、西南太平洋反樞軸空軍地上部隊司令官布雷需、於二十四日向美國國民廣播再強調澳洲之危機、而陳述如次、打倒希特勒之趣旨、固爲吾等所贊成、但如以澳洲作犧牲、則實不相當、日本軍已在澳洲北邊、增強其兵力、而欲使反軸心軍基地之澳洲形成孤立、美國及英國必須時時以武器送於太平洋戰線、否則反軸心軍便無從出於攻勢云、

美軍喪失七萬八千
華盛頓當局之欺瞞發表

【布宜諾斯艾里斯二十五日中華社電】美國政府關於因戰爭而損害之兵員、仍作小數發表、據華盛頓來電稱、戰時情報局於二十三日發表由開戰以來迄至現在、美國陸海空軍將士之戰死、俘虜及生死不明者、共達七萬八千二百三十四名云、

【布宜諾斯艾里斯廿四日中華社電】華盛頓來電、美國二十三日發表、美軍自北非進攻作戰開始以來、迄至四月初旬突尼斯嘉特爾之戰鬥、在此期間內美國軍之損害計戰死一五〇〇名、負傷及生死不明者一〇五〇〇名、以上數目乃爲美國政府當局之常套欺瞞政策者、固不待言云、

美新聞界反對總統
因不使記者旁聽消息

【布宜諾斯艾里斯二十四日中華社電】羅斯福之報道政策、現受遭美國言論機關之反對、最近在巴吉尼亞洲赫脫斯普林格斯舉行之反樞軸食糧會議、曾佈告不使記者團出席、故美國之新聞通信社、以及反樞軸國及中立國特派員、均發起猛烈反對運動、戰時情報局關於禁止記者團旁聽之理由、照例指出由於保持軍機之秘密、惟記者團對此不允、依彼等之主張、從來記者團對於進一步之情報要求透出但迄無大過、且有秘密情報時、彼時不妨由檢閱當局扣留、故與情報局頻頻齟齬、最近羅斯福遇事每與言論機關衝突、近來復有代表專跑議會之美人記者及外人記者五百六十名之常任委員會、對羅提出抗議內稱「限制記者在議會內之權限、實係抑壓言論自由之舉」關於食糧會議、記者團皆知其爲技術問題、不能成爲新聞材料、但亦不滿羅斯福之高壓態度、而企圖抗爭到底、總之、世界戰爭開始以來、羅斯福之聲望已漸衰落、實難掩蔽、例如某新聞曾載稱「威爾遜之所以在凡爾賽會議中失敗、即係因意將會議以秘密會之形式招開之故」、而指出羅斯福政權已漸漸呈現長期的症狀云、

英美無力援太平洋
倫敦泰晤士報論述

【斯德哥爾摩二十四日中華社電】近因西南太平洋上日軍之壓力增大、該方面之反樞軸軍首腦、頻頻要求英美兩國之救援、據倫敦來電、泰晤士報在二十四日之報上揭載太平洋戰局之論說、謂現在派遣大軍已不可能、所論如左、現在無論在歐洲、無論在東亞、遂行戰爭之關鍵、爲船舶與輸送問題、且此與海軍力空軍力有密切關係、向北非輸送美軍、已需要二百萬噸船舶、又其補充亦需要十萬噸、又縱然有充分船舶、但毫無可由英國向遠距八千哩戰場輸送之兵力、且無此項資材、尤其在德軍僅距二十二哩之海峽與英本國對峙之現在、更不能派遣大軍云、

長谷川總督訪粵

【廣州二十五日中華社電】台灣總督長谷川清、前次赴中國海南島考察完畢後、即於十八日下午搭機飛抵此間訪問日華南派遣軍最高指揮官、十九日十時並訪廣東省長陳耀祖氏、其後復聽取在粵台灣官民代表之各種報告、並視察各關係事業、及廣州一般狀況、至二十一日九時始離粵、此次長谷川總督之訪問廣東、亦是使台灣與中國南部關係將愈趨緊密云、

日本銀行副總裁 澀澤來華視察

【東京二十五日中華社電】日本銀行副總裁澀澤敬三氏今日偕同隨員吉岡氏乘機赴滬、預定逗留一月、視察中國金融狀況後、將於五月二十日左右經南京、北京返國云、

青木大臣捐款 救泰國罹災者

【盤谷二十五日中華社電】青木大東亞相、此次訪泰之際、捐贈空襲罹災者救恤金二萬巴支、捐泰國紅十字會二萬巴支、捐國防部管轄之各病院三萬巴支云、

日泰發表共同聲明
採取共同途徑意見一致
晚餐會席上充溢親和氣

【盤谷二十五日中華社電】關於青木大東亞相與泰國首腦部之會談、二十五日八時發表共同聲明如次、

青木大東亞大臣自四月二十三日於盤谷與比本總理大臣及維祺特外務大臣間互數次會談、檢討世界全般情勢之結果、對決戰必勝信念、及共同運命之兩國團結、再加確認、爲戰爭完遂及大東亞建設計、對共同採取方途、完全爲意見一致云、

【盤谷二十四日中華社電】二十四日十九時、大東亞相主催之晚餐會席上、大東亞相之寒暄、及外長維祺特之答辭要旨如下、

青木大東亞相致詞

余在此次出巡中、以訪問泰國爲重點、蓋泰國不但爲南方地域唯一之獨立國、並與我國有特殊親善關係之同盟國也、余訪問泰國、雖因預定日程之關係不得久留、而仍能與要路數次相見實不勝滿足、特以與比本總理閣下並維祺特外長得屢次懇談、以關於兩國提携強化之方法無隔意交換意見、而兩閣下與余之所見完全一致、此不但爲余之本懷、即爲兩國國交將來計、余亦不得不同慶者也、由今次之會談中、我等對今後決戰之必勝上、確信益堅、爲共同之命運、今後兩國當益行團結、同時在大東亞建設上兩國所取之方途亦能諒解、此余之衷心欣快者也、

維祺特外長答辭

今回閣下之來訪、乃爲東洋政治史上意義極重大事、閣下滞在之期間雖短、而充分利用其時間以舉有效之效果、且閣下亦在該時間之大部分與泰方檢討重大問題、雖以旅途疲勞而仍詳細深討世界之現狀及大勢、此不但對日泰親善之增進上舉甚大之效果、其對大東亞之建設上、亦有重大之意義也、

太陽 每月發行一回 壹一三六頁 定價三十錢
大東亞圈內的住民、對於日本之理解及認識之必要自不待言、本社爲應付此需要發刊太陽畫報、說明文、用日・華・泰・馬來・緬甸・安南語六種、版附以華語日本語一欄。本社以印刷畫報多年之經驗、在趣味之中充分表現日本風俗、文化、使讀者一目瞭然。
發行處 東京・丸ノ內 大阪・中之島 朝日新聞社

朝日寫眞ニュース（朝日照相新聞）
大東亞戰果和內外重要時事的圖畫新聞！
在大東亞戰下、世界歷史展開之一新局面、僅能由圖畫照片、嚴密收錄隨每次之輝煌戰跡、及內外重要時事照片等、迅速配布、學校、公司、可用作揭示。
每週發行一回（新聞一頁大）高級畫片印刷二枚一組 定價每月八十錢

恭頌 慶雲縣公署警察第二分所 屈權仲 警備隊成隊長 陳駿鴻勛 特工隊張隊長子敬 憲兵隊張隊長瑞甫 德政

翟華浦爲李姓贖房聲明

律師徐世才代石作華聲明租賃權

律師張務滋代李姓厚德堂責售產聲明

鳴謝瑞士商百利洋行保險部賠款迅速啓事

律師喬蓬仙代和昌號股東劉方平解散合夥聲明

律師大木幹一 李承瑞 代永德堂王對自稱王彭蕙貞聲明之辯正

趙泉法律事務所啓事

啓新洋灰股份有限公司召集第卅一屆股東常會及臨時會

律師孫學曾代表大恆號國布莊股東解夥聲明

緊要聲明

律師王天偉代正和里全體六十三戶催告十九家新業主收取租金啓事

律師商秀琮代大北飯店華記出兌營業謠底聲明

天津特別市公署工務局修理抽水房機件及房舍招標通告

律師朱道孔代光月水公司聲明 光月汽水公司合記出兌啓事

律師大木幹一代林青雲先生遷移聲明

律師趙鳳儀受任沈君光璞蘊珊法律顧問

遺失聲明

王文仲緊要聲明

遺失房契聲明

徵房

張桂五與子積軒脫離父子關係聲明

緊要啓事
村上忠一
上述人氏最近因某種情形自本年二月二十八日與本店脫離一切關係深恐各界尚未周知特此登報聲明
天津興亞一區淡路街九・三 正大洋行纖維部

育記寶義紙行啓事

徵求女從事員

遺失聲明 義興永記

律師胡延年 會計師孫郁文 代穆惠民緊要聲明

遺失聲明

樓房急售

鋼琴廉價出售

社論 孫殿英將軍之歸來

於今日重慶長期抗戰政策抵達漲落之末期間，其軍政各方面均加速展開崩潰狀態，此固事所必至，理所當然者也。昨日根據山西各方傳來消息，二十四集團軍暫編第五軍軍長孫殿英投誠，此更顯示重慶方面抗戰陣營崩潰狀態之擴大乃至顯示將不堪收拾之局面。友軍於二十日克服南部太行山脈之天險，於二十三日正午突入敵人之牙城臨淇，並加猛攻之在各處擊滅潰亂之敵匪，二十四日遂使敵軍長孫殿英投降，並俘虜匪三千餘名，收獲莫大戰果。

按孫殿英雖非蔣直系軍，然於馮玉祥麾下，稱西北軍之幹部，且其治軍之精良作戰勇武，歷稱中國名將，今日降服，其在軍事意義上所顯示者固已不小，而於政治意義上所顯示者則極大也。蔣介石一意孤行之抗戰政策，固以整個民族利益，以殉一己之私，早失中國四萬萬人之同情，此反映在政治上已呈分裂與對立，但在軍事方面，却因軍事獨裁者實力之雄厚，各方將領始終於其挾持之下，支持長期抗戰之殘局，雖然各方將領早知此種政策背乎民族利益，違反東亞和平，惟以蔣氏軍政力量控制之堅固，不得不被捲入抗戰陣營中，但蔣氏實力隨內外逆勢之蝟集，日愈消弱，自亦對其各方控制力亦疏弛，故每於一大戰敗場合，遂促進其直系軍或雜牌軍諸將領紛起投誠，此非事所必至理所固然者乎。過去孫良誠將軍等之參加和運及此次孫殿英軍長之投降，直接表示蔣氏抗戰將士陣伍崩潰之激化，與夫崩潰程度之加速，惟透過軍事範圍，則發覺嚴重政治意義之存在也。由表面上觀之，孫殿英軍長之投降，乃由於該暫編第五軍不堪日軍鐵桶包圍，不能抵禦日軍猛攻，難逃殲滅之命運，始而被迫降服，但吾人如從大乘見地而觀之，此不能不作爲識見，蓋中日蘆溝橋事變之激起，一方爲共產黨挑撥煽使之成功，他方則爲蔣氏英雄主義所促成之盲目行動，然木已成舟，積重難返，自亦不得不一意孤行，然各地將領初或以一時之義憤，或以中央之煽動，未瞭解日本之真意，起而參入抗戰陣營，但以時間愈久，則日本對華政策之真意，愈爲我民族認識清澈，終不能不翻然歸來。日本對華政策之真意，與夫國府還都後新中國向獨立自主之復興途中發展，均爲我軍政民各方所擁護，各方由錯誤方向反正，效忠新國家，努力國家之再建，當爲必然之趨勢，今日孫將軍之投降，即所謂翻然改悔，效忠新國家，謀新中國之再建也。蔣黨所支撐之長期抗戰政策，隨國際逆勢情形之集來，以及背棄民族利益行爲節節敗露昭彰，愈使厭惡戰爭情緒之高昂，於重慶統治下，軍政民各方呈示極大之離心力，其有形者固已表現於國府之還都，蔣系將領之自動來歸及投降等，而無形者却潛伏於每一細胞每一角落中，果時機一來，必致呈示風起雲湧之勢，以是於此抗戰末期之時，急遽之轉變不難等待也。

突尼西亞樞軸反攻 戰線亘百五十公里
敵方所蒙損害異常重大

【柏林廿四日中華社電】德總統大本營二十四日發表戰況公表如次、

一、突尼西亞戰線西部地區之向樞軸軍果然出以大規模之攻勢、樞軸軍與此邀擊、目下尚在展開激戰中、現已擊碎敵戰車四十八輛、

一、過去數日來之戰鬥、敵受甚大損害、故敵方攻擊力已漸次衰退矣云、

【柏林二十五日中華社電】德軍當局二十四日說明突尼西亞戰況如次、英第八軍於二十日在突尼西亞戰線東部開始進攻後、已因軸心軍之反攻、遭受挫折、戰鬥重心、二十三日已移至中央地區、以安鶴森所部英第一軍、在中部戰線發動大規模攻勢、戰線長達百五十公里、初本企圖向東北推進、然因德軍之猛烈抵抗、現已轉鋒向東南方面、與阻止進攻之軸心軍展開激戰、德空軍快速轟炸機隊、亦呼應地上部隊、猛炸敵軍事設施、除毀其砲兵陣地數處、及高射砲數門外、並猛攻敵汽車集團及戰車、當破壞滿載軍需資材之敵汽車二十輛、及德戰鬥機隊、亦曾擊落敵機四架云、

【里斯本廿五日中華社電】據此間所接消息、英第八軍在突尼西亞戰線南端因受挫折、反軸心軍司令部乃調達維爾方面之兵力、巧妙防守、已完全遭受挫折、其有何行動、似已調往某處、認突尼西亞地方之反軸心軍兵力約共有五十餘萬人、現戰線既已縮短、則運用大軍、自屬頗感困難、故或將使美軍由第一線撤退調往他處云、

過去數日中、軸心軍雖實行轉鋒向東南方面、與阻止進攻之軸心軍展開激戰、德空軍彈性之防禦戰、故反軸心軍在突尼西亞地方作戰、欲收得預期戰果、實非易事、英國每日快報前線特派員雖有報告謂、突尼西亞戰線戰事、決不致在五月一日左右完畢、良以軸心軍之反攻正與日俱進、且據守出人意外之良好陣地、並在突尼西亞至比塞大一帶、布有牢固陣地云、

指揮夏威夷海戰大捷
精誠一貫與艦存亡
山口中將加來少將名垂竹帛
日平出大佐廣播

【東京二十五日中華社電】此次日海軍論功行賞中、山口多聞中將特旨欽賜功一旭一、而加來上男少將亦蒙賜功二旭二、兩氏戰歷業由海軍省發表、而大東亞緒戰之夏威夷大捷時之司令官、至今始知爲誰矣、頃日大本營海軍報道部課長平出大佐、二十四晚特於日本中央廣播電台、講演提督之殉職、其內容如次（圖爲平出大佐）

近代戰係科學戰、以是各種艦船、兵器機關、裝備等項咸爲決定勝負之重大要素、惟指揮官之素質以及死生奉公精神等要件、實凌駕物質之威力以上、此係千古不變之鐵則、今日軍將兵於大御稜威之下、正以精誠團結徹底粉碎敵方優勢、但此亦非輕視物資要素、蓋精神之無形要素、可形成

無限戰力 本日天皇陛下臨幸靖國神社、而更詔及山口、加來兩提督之殉職、令人感激無量、山口中將於中國事變時曾歷任艦船部隊、或航空部隊指揮官、轉戰各地、武功赫赫、任航空部指揮官時、更擊滅重慶空軍及攻擊敵軍事施設、屢著偉功、且蒙軍令部總長宮殿下嘉獎功績、此外更隸日中國方面艦隊長官授與感狀、大東亞戰爭時、中將更參加夏威夷海戰、大收戰果、此實應歸功於中將之卓越兵術及實行力、其後中將即參加各作戰、大建奇功、東太平洋方面作戰中、且敢然進出南之風力甚强、該方面特敵軍基地、反復加以猛烈攻擊、部下航空部隊雖餘最後一機、亦與奮戰、大舉屠殺敵航空母艦一隻、大型巡洋艦一隻、及大破其他航空母艦一隻、并對敵基地加以重大打擊之戰果、又加來少將歷任多年航空關係要職、中國事變時任航空隊司令要職、轉戰各地樹立赫赫武勳、大東亞戰勃發屬於山口中將麾下、參加火奴魯魯布哇島戰爭以來、并參加各種作戰、東太平洋方面作戰、承應敵之反攻、奮戰力遂宣告子彈告盡、并轉乘爲救援而來之驅逐艦後、與山口中將同踏艦上與艦共生死、以後

當時情形 爲與側近者同時爭戰、由隨見其實情之將士紀錄、欲加以敍述、三十一年六月、在東太平洋方面實施作戰之時、山口中將指揮之日軍航空部隊、豫然終於預定行動、企圖誘出在洋上基地中蠕避之敵根幹艦隊、艦載機漸次飛起、此日曙光在二千公尺上空、東有之長濤、艦載機之乘出極爲困難、索敵機進發後、約二小時、得到「發見以航空母艦〇隻爲基幹之敵艦隊之北上」之快報、太陽已近中天、日軍艦〇〇、山口司令官直率、在加來艦長指揮之下、已在戰鬥配備之下、將士之意氣大有吞沒敵軍氣概、戰機正熟、日軍戰隊敢然挺身在有力航空兵力掩護下、向敵航空母艦擊飛機集團猛烈進擊、激戰力鬥數小時、卒擊沉敵航空母艦高級巡洋艦各一隻、並將航母一隻大破、擊墜敵飛機百數十架、海軍勇士戰意旺盛、對殘餘航母繼續猛襲、日軍深夜突入敵之基地、奮戰達數十小時」、

砲身灼熱 飛機負傷、依然盡所有全力、非擊滅敵人不止、勇士等一面整備、一面力戰、敵急降下轟炸機、數目逐漸增多、遮滿我艦上空、胡亂投擲之魚雷炸彈濺起泡沫、遮罩艦影、實際該日敵之猛襲、熾烈達於極點、自拂曉以來、向日方軍艦〇〇試行突擊之敵機達百十五架、僅迴避之魚雷一項、即有二十六枚、炸彈約七十發、敵之來襲、由早晨至下午、達四次之多、在最後次來襲、敵數發炸彈、終於命中日艦橋前方之飛行甲板、山口司令官、加來艦長以下幕僚、彼時雖在艦橋上、但猛烈之爆炸風僅震碎四周玻璃窗、彼等均甚平安、在前部飛行甲板、洞穿有炸彈巨穴、格納庫噴出熊熊火焰、眼看間火勢頓趨擴大、故勇士等各守職分、盡全力努力撲滅、惟火勢益趨猛烈、忽然機關室上部前面、化爲一片火海、司舵機械之操作、頓陷於不能狀態、同時艦船向左傾斜、約達十九度、在艦舷左側、有驅逐艦〇〇號緊靠舷側、其間毫無隨亂、數名勇士一擧一動、禮儀嚴肅、蓋此時正爲防禦甲板下部之奉安室內奉安之天皇御影實行奉遷之時也、全體恭謹將御影移至奉還箱內、至前甲板、旋即奉遷至驅逐艦、是時忠勇將士思及「臣等全員之努力在忠誠上猶爲不足」不禁流出

悲憤之淚 加來艦長判斷該時全員必須總退却、立將是項決意報告山口司令官、山口司令官對此亦表示同意、立命將此意報告艦隊司令部、此項報告以手電燈之微小光芒傳至附近之驅逐艦、更行傳至艦隊司令部、是時東太平洋之夜業已深沉、於是最後之傳令「全員在飛行甲板集合」「在飛行甲板集合」號笛與傳令齊鳴、不久命令即傳至全艦、全員集合之地點飛行甲板、已傾斜如斜坡、龜裂與凸凹彈痕呈慘淡景象、又集合之全員油汗滿面、足表現其終日奮戰、但雙目炯炯、仍充滿不屈之戰意、全員目光不期而然一齊注視艦橋、在艦橋一方站立不動者爲山口司令官及其幕僚、左方爲加來艦長、副長、全員知悉司令官與艦長依然存在不禁露出歡喜之色、加來艦長、向山口司令官行敬禮後即由艦橋走至飛行甲板上、肅然訓示稱、將士諸位、自乘艦以來、曾從事夏威夷空襲及其他、甚至今日攻擊時亦各守其職分迄至最後、已充分發揮皇國海軍軍人本分毫無遺憾、本艦長實感覺

最大滿意 同時不勝感謝、此次出擊時、曾對諸位述過、戰爭係從此開始、諸位之同僚、有奮勇犧牲於此處海底者、此處海上、爲通往美國之進擊路、無數英靈將永久守衛我等之太平洋也、望諸位更進一步奮勵使我海軍更加光輝、殲滅非擊滅敵軍不可之靈魂、此外並祈望諸位之奮鬥、茲命令全員總退出」、艦長之語極調爲堅强、其次山口司令官站在台上發稱、在現今之艦長訓示中、一切業已道盡、余別無可述者、大家既生於皇國、週立、不敢稍動、此決心一戰、期達本心、實感喜悅、茲一同遙拜宮城同呼天皇陛下萬歲」、司令官之聲調與平時並無稍異、唯在無言不動之中、全體將兵顯而易見均呈慘淡色彩、在驚人巨大聲響中、機續猛炸之中、齊聲奉唱萬歲、加來艦長更以大聲命令曰「降軍艦旗」、因之在長鳴中軍艦旗乃緩緩降下、同時大將旗亦降下、全體視此莫不滴下悲淚、此時全體正推舉山口司令官加來艦長之決意如何、副長乃將各科長集合一處、艦長訓示曰「戰爭如今已入嚴重階段、諸君切須謹守今日之戰訓、創造日本

海軍名譽 吾人須同心戮力、努力奮戰擊滅英美」訓話畢、回顧司令官曰「司令官請退艦、今後責任由不肖一人負之」、對此山口司令官不加可否、態度莊嚴、意願堅決、一月以來山口司令官無時不在艦橋指揮、態度悠然不迫、休息時春風滿面、工作時冷若秋霜、英姿颯爽、令人起敬、熟知司令官習慣之加來艦長、此時見司令官出此態度、乃默然侍立、不敢稍動、又先任參謀以下幕僚等亦皆圍繞左右不動一步、司令官見此突然發令曰「退去」、此時艦體急度傾斜、形勢危急萬分、司令官見衆人仍不退去、更命令曰「今日一速即退去、汝等不退耶」、司令官此時態度仍極安靜、目中並流熱情、注視全體人員、因之全體追不獲已、乃一齊舉手對司令官敬禮、開始向驅逐艦二隻移動、全體退出後、艦上殘留者僅有參謀及艦之幹部等、司令官突然將先任參謀及副長招至面前「余今請求二君向艦隊長官傳達數語」、語至此更以立正之姿勢、以嚴肅語調曰、「不肖今不能防患於未然、損失陛下御船、誠感愧慚、然已盡一己力量、作完能作之事、本艦已不能救、務請爲本艦復仇、現在僅祈長官武運長久」、語畢山口司令官即偕加來艦長向艦橋步去、先任參謀怒呼曰「請司令官賞一遺物用作紀念」、司令官乃將所戴之戰鬥帽脫下投下、至此副長乃持軍艦旗、先任參謀持將旗及戰鬥帽最後退出該艦、因此山口中將加來少將兩提督乃

與艦偕亡 矣、古云「慷慨赴死易、從容就義難」今二提督竟知必死而赴之、二將精神感人之深、誠難形容、並且因此日本軍人之本格姿態、亦豁然呈現於世界人士之目前矣云、

力謀灌溉增產實效
舉獲總力河渠建設
戰時河渠核定事業八項

華北河渠建設委員會、爲達成戰時生產建設、獲總力開發河渠促進灌溉力謀食糧之增產計、本年度華北河渠建設除繼續去年度三大河渠薊運河土地開發工程、灤河土地開發工程以及石津運河開發工程外、並積極各項工事促其早日實現、以完成華北灌溉之增强、輸送之圓滑、事業助成費預算爲三百三十萬元、各省分會之地方事業之計劃、會送派員分赴各地調查所得、又與各關係方面一再檢討磋商、按照下列方針、決定河北省施行地區十處、河南省施行地區三處、山東省施行地區三處、山西省施行地區八處、此次地方助成費分配額、置重點於河北省之原因、係以河北省與中央直轄事業滹沱河水利建設、有密切不可分之關係、且爲本年度緊急增產重要地區、茲將決定方針之核定事業、約略分述如次、

（一）凡屬於治水範圍之防洪設施、並無灌溉意義之工事、概不列入預算、例如、晉泉縣風峪沙河工事、

（二）凡屬長期性質、須連續數年方可完成之工事、概不列入、例如、山東省昌邑縣淮河堤工事

（三）鑒於目前資材缺乏關係、對於不甚使用鐵材木材洋灰等重要資材之工事、僅先助成、例如、河北省靜海縣放淤工事、

（四）凡治安良好施工便利之地區有緊急之可能者、或與直轄事業有不可分之關係者、儘先助成、例如、河北省晉縣藁城縣一帶臨時灌溉工事、河北省寧河縣煤河灌溉工事、

（五）凡上年開始實施尙未完成、本年繼續施工、所費不多、即可竣工者、酌予列入、例如、河北省衞津河灌溉工事、琉璃河水田之事、磁縣水田工事、河南省之清化縣水田工事、彰德縣茶店披排水工事、山西省之介休縣水田工事、臨汾縣灌溉工事、

（六）凡上年已成之灌溉設施、被洪水沖壞、本年稍有修理復舊、即可利用者、例如、山西省之崞縣水田工事、楡次縣水田工事、陽曲縣灌溉工事、

（七）事變前已有揚水設備惟以年久失效、如稍行調整即可應用、酌予列入、例如山西省之新絳縣及襄陵縣之吸水灌田工事、

（八）凡需用資材無幾、短期間內即可完成者、酌予列入、例如、河南省之濟源縣灌溉工事、山東省之滕縣淄川及壽光縣等縣灌溉工事、山西省之五台縣東茹村排水工事、

以上所述、係核定本年度地方事業之原則、至各地區事業之位置及細目、列表如次

縣名	位置及水源	種別
△河北省（七處）		
藁城	藁城縣東方石德線南側滹沱河	旱田灌溉
晉縣		
天津縣	天津東南方衞津河	開墾旱田
房山縣	琉璃河左岸、琉璃河	開墾稻田
邢台縣 順德	北小汪湧水利用	開墾稻田（一部土地種類變換）
磁縣	北來河、滏陽河	開墾稻田 灌溉旱田
寧河縣	煤運河、薊運河、合流點附近	開墾旱田
靜海縣	朝宗橋附近馬廠減河右岸	開墾旱田（放淤）
△山西省（八處）		
陽曲縣	蘭村、汾河	稻田灌溉旱田灌溉
介休縣	義安鎮湧水利用	開墾稻田由旱田灌溉
臨汾縣	金殿鎮、龍祠洞泉	旱田灌溉
新絳縣	南渠村、用揚水機由汾河揚水	旱田灌溉
襄陵縣	上新村、用揚水機由汾河揚水	旱田灌溉
崞縣	城外滹沱河	
楡次縣	東趙鎮由洞渦川取水	開墾稻田
五台縣	蘇子坡東莊村附近	旱田、排水改良
△山東省（四處）		
滕縣	縣城北方二公里津浦線東側、由南河取水	開墾稻田（土地種類變換）
淄川縣	縣城南方四公里七里溝由孝婦河取水	旱田灌溉
壽光縣	縣城東北六公里由彌河取水	旱田灌溉
滕縣	津浦線臨城站西側由大沙河取水	開墾稻田
△河南省（三處）		
彰德縣	茶店披排水渠（排水改良）	旱田、排水改良
清化縣	清化縣城西南（博愛）	放淤 開墾稻田
濟源縣	縣城東方由沁河引水（丹河取水口及排水路新設）	開墾稻田（土地種類變換）

緊密中日提携信念
完成中國復興基石
復員週年孫良誠將軍發表感言

【開封支社電】第二方面軍於四月二十二日爲該軍參加和平建國陣營全軍復員一週年紀念、當茲大東亞民族解放戰爭遂行中、該軍總司令孫良誠將軍、爲檢討過去策勵未來俾以達成和運建國之使命、特於紀念日發表復員一週年感言、茲錄於後、過去現在與將來、是時代演進的三個階段、過去的一切、既如迅雷疾閃一一奔馳、將來的一切又如空中樓閣可想而不可及、欲實現將來的一切、自非把握現在不爲功、良誠以爲當七七事變之初、欲求中國之自由平等、與中華民族之獨立解放、除抗戰之外別無他路可尋、迨自我最高領袖、汪主席發表艷電以至大東亞戰爭爆發以後、良誠外察世勢內審國情、深信「中日宜友不宜敵」確爲當前之必然途徑、於是痛下決心、於去年的今日我數萬健兒、復員於和平反共建國的旗幟之下、一年以來在我最高領袖、汪主席領導及友邦協助之下、我全體官兵俱能不畏難不後退、本此一貫精神、致力於後方捍衛之責、此略堪自慰而告無愧於國人者也。時代巨輪動盪不息、我政府洞鑒現實需要、便毅然決然由消極的後方協力、進而採取積極的最前方之最高方策、已於本年一月九日正式宣佈對英美宣戰、此次宣戰係綜合全國民百年來的懷抱、及配合東亞整個局勢和世界整個局勢的發展而爆發出來、它的時機既已成熟、它的方向又極正確、所以它的前途更是充滿了光明勝利、良誠身領師干、責無旁貸、際茲非常時期、謹當厲兵秣馬、誓以滿腔熱血、完成「復興中國解放東亞」之時代使命、耿耿此心諸希亮察、（圖爲孫良誠將軍）

【開封支社電】駐屯豫魯地區一帶并擁有和平奮鬥建國興亞實力之第二方面軍、在孫良誠將軍督率之下、爲完遂國父遺志之大亞洲主義、毅然於去歲四月間易幟參加和運工作、迄止今日復員一年來、當茲全國發動總力決予美英誓一死戰之際、該軍在此一年中所負之使命深遠重大、頃該軍爲紀念此重大意義之復員一週年紀念日四月二十二日十時特假開封綏靖公署大禮堂盛重舉行式典、屆時汴市中日各級最高長官均蒞臨參加、奏樂開會行禮如儀後、孫氏因要公赴京、由該軍副總司令張嵐峯上將就任大會主席致開會詞、繼由顧參謀長宣讀、汪軍事委員長訓詞、來賓方面計有駐汴友軍高司令官〇〇部隊代表、軍事委員會柴山顧問代表、田河南省長、第一軍李軍長、省新民會議事務部長等相繼分別致祝詞、充分發揮中日同生共死及軍政會民一體之精神、最後由張副總司令致答詞畢、莊嚴肅穆之式典始告禮成云、

東線德軍展開作戰
空軍活躍予赤陣地重創

【柏林廿五日中華社電】德國新聞社前線從軍記者漢瑪上校、廿四日報告東線戰況稱、東線各地德軍、現正積極展開作戰、蘇軍因於過去數月中、在人力物力上、均曾蒙受重創、故不得不在前線及後方改編部隊、蘇軍欲由海路派遣軍隊至諾佛羅西斯克、但已被德軍沿岸砲隊擊退、蘇軍一千噸級運輸船一艘、亦被擊沉、另有二艘則受創遁去云、

【柏林二十五日中華社電】據德國新聞社前線特派員二十四日報告、德空軍在東部戰線之活躍情況謂、德空軍曾於二十三日空襲蘇軍兵站及其聯絡路、在庫班地區破壞蘇軍戰車二十五輛、又德戰鬥機隊曾擊落蘇機三十五架、德容克斯八七型俯衝轟炸機、二十三日並空襲蘇曼斯克北方之克拿斯那耶克白車站、及貨物列車、共炸毀二十五輛、又卡達拉克夏南方之哥夫塔車站、亦遭德空軍攻擊、滿載軍需品之列車、及機關車十一輛、均受重創、二十三日一日中蘇軍共在各地下區喪失飛機三十九架云、

德機轟炸英本土
摧毀重要軍需施設

【里斯本廿五日中華社電】倫敦來電、英空軍部發表、德國轟炸機部隊、於二十三日夜間再對英國本土前來空襲云、

【柏林二十四日中華社電】德軍方二十四日言明、德空軍機二十二日、二十三日晚更對英本土西部並中央部各都市之重要軍需施設轟炸云、

北愛爾蘭發生暴動
與警官隊演出亂鬥

【斯德哥爾摩二十四日中華社電】據貝爾法斯特（愛爾蘭北部）來電稱、反英革命秘密結社之武裝隊員、二十四日突然佔領貝爾法斯特之熱鬧大街電影院、舉行復活節示威大會、與赴至該地鎮壓之警官隊演出亂鬥、在該大會中、現出最近由貝爾法斯特刑務所脫獄之愛爾蘭革命軍之鬥士詹姆士斯庫爾與馬嘉卡、各作熱烈演說、馬嘉卡就中要求美軍撤退、講述如下、博得衆之喝采、「北愛爾蘭與愛爾蘭本國分離之結果、而成爲現在有多數美軍駐屯之事態、此爲愛爾蘭國家權利之侵害、此爲全愛爾蘭人應對此抗議之事、我等對美國政府以爲愛爾蘭與英國開戰端時美軍亦不能避免捲入此中、此蓋因英國與美國爲侵略愛爾蘭之帝國主義戰爭擔當者之結果」又據其他情報稱、北愛爾蘭內閣因副總理貝幾爾布庫治安部長約翰馬庫達特、及大長約麥之辭職、已遂瓦解危機、政情極爲不穩云、

馬來已爲南方樂園
馬來陸軍軍政砂田顧問談

【東京二十四日中華社電】在馬來、蘇門答臘現今建設鑑於正確激勵、二十三日已赴任歸京之馬來陸軍軍政顧問砂田重政氏、關於「建設途中之馬來」、談話如左、

討伐毀壞農作物之野獸在南方到處有棕梠椰子園、棕梠實、時被鼠咬、使人毫無辦法、但在棕梠園有長達二丈三尺之「錦蛇」、及身寬一尺五六寸、長達四尺之短粗「鐵蛇」、以鼠爲常食、故對此種蛇力加保護、捕蛇即施行處罰、又在蘇門答臘之拉本州、常有六七十噸之巨象羣、踐踏金雞納樹園、或食椰子嫩葉等、頗感困難、故以象牙爲證據、每頭最低以四十元之賞金、極力獎勵獵象、又野猪亦多毀壞莊稼、故對驅逐野豬、致繁殖者心、至於馬來東海岸、如托連加努州、巴班州等地、野生孔雀在海岸砂原成羣結隊、其一齊飛去時、極呈美觀、

蹶起之馬來人 原居民先滿日軍協力之心情、對於原住民之馬來人及居於馬來之華人及印人施以教育訓練時、最初華人成績優秀、數月後馬來人則成績優良、其皆久受壓迫、突遽解放而欣然與日人協力、此乃將來政策不可忽視之點、余勾留昭南最久、昭南爲南方全體之吞吐港、敵人口出入甚頻、唯現當地正努力謀自給之資、

與日供與物資 原住民從來因英荷恩澤流入不以日本爲意、且不知其所使用爲日本出品者甚衆、故輸入相當數量物資、以使其心服實屬要務、彼等最喜雜貨、被服類、及顏色鮮艷之棉類等、此外在可能範圍內應有日本婦女到來、俾爲原住民指導、用以矯正彼等之日人之錯誤觀念、而加强其對日本景仰心、

期待之統治景象 戰前英國統治下、共產黨等之暴動、一年可有二千七八百件、現在治安狀態漸良好、馬來方面、有上千的小學校教授着日本語、均成爲斐然、旅行何處、亦皆無不使之感、教師爲馬來人、印度人、中國人之優秀者、如今已可記憶漢字二百餘、數年後此地日本語將泛濫充溢也、總之新馬來建設前途有賴於原住民之協力也云、（圖爲軍政砂田重政顧問）

印回教徒聯盟大會
動員對英抗爭予大威脅

【里斯本廿四日中華社電】印度回教徒聯盟二十四日在新德里開催年次大會、再選金那爲聯盟總裁、金那於席上三小時之長篇講演、痛烈非難英國統制印度、爲解放英國支配、熱情回印教徒鞏固團結、從來要求回印分離之信奉巴基斯坦會議派、與甘地大乘黨對立者、即爲老輸英帝國主義暗中操縱、今回金那總裁之發言即爲企圖與會議派親密提攜、無條件動員回教徒聯盟對英抗爭演說要旨如次、

一、印度政廳頻對印人要請協力於戰爭、但對印人之報酬、則爲南非聯邦議會通過印人土地所有禁止法、此不啻給與印人一「有色人種進入禁止會」、

一、英人企圖回印教徒分割統治、甘地何故不直接寄與吾信、印人實應一致團結、追放英人也云、

沉敵船十六艘
德潛艦新戰果

【柏林二十四日中華社電】德總統大本營二十三日正午以特別公報發表、德潛艦最近之戰果、計擊沉敵船十六艘、共十二萬一千五百噸、德當局更就此說明稱、以上之戰果、係在大西洋及地中海所獲者、德潛艦隊在大西洋北部擊沉由加拿大裝載木材、駛往美國之大型貨船三艘、滿載彈藥之貨船一艘、又德潛艇隊在地中海上將敵驅逐艦及其所護送之二萬噸級運兵船悉數擊沉云、

北非美軍損傷
戰死千五百名

【布宜諾斯艾利斯二十四日中華社電】華盛頓來電、美國陸軍部二十三日發表美國開始進攻北非作戰以來、至四月初旬之耶爾卡達爾戰鬥期間之美軍損害、當然此爲美國政府當局常使用之手段、內計爲次、戰死一、五〇〇行踪不明及負傷者一〇、五〇〇、

美國一州長入伍

【阿根廷京城廿四日中華社電】據華盛頓電美海軍部廿三日發表、明尼蘇達州州長史塔遜（海軍預備少將）已被召爲現役軍人、按史塔遜現年卅六歲、爲美國州長中之最年青者、一九三九年以來、即任明尼蘇達州長、一九四四年大總統選舉共和黨之有力候補人、故該氏之被召爲現役軍人、衆認乃羅斯福爲恐其爭而將其刷出政界云、

美橡皮生產不足

【東京二十五日中華社電】美國戰時生產局之首腦部關於橡皮之生產問題、依然煩惱、最近因橡皮問題、在戰時情報局長官達威斯及橡皮統制長官介法斯之間、發生糾紛、其發端係因達威斯不但希望在明年前生產大量車帶、並對介法斯否定此報道之事、開始非難、即介法斯關於橡皮、主張戰時情報局報道不必要、加以攻擊稱「戰時情報局、不過只發表從來橡皮之數字而已、但對橡皮之糾紛、則其長官達威斯應負責任」、達威斯對此反駁謂、向國民發表真實、爲情報局之事、美國民應知其真實、介法斯此則稱「不只橡皮、其他問題亦應真實發表」、由此可曝露美國宣傳政策之內情、有責任之兩長官間之糾紛、已如實示出美國橡皮不足問題之如何深刻云、

建設新歐洲
一雜誌論戰爭目的

【柏林二十五日中華社電】德希特勒總統最近會見歐洲各國首腦、進行準備新歐洲之建設、最近出版之柏林羅馬東京雜誌、曾就軸心國之戰爭目的著論、表明實現新歐洲之決意、其大意謂、軸心國之目的、在實現社會正義、公平分配世界之富藏、救護歐洲之文明、一觀希特勒總統與歐洲各國指導者之會見、即可窺知此次之戰爭、乃係爲撲滅舊秩序之革命鬥爭、吾人若能剷除現在社會之惡勢力、而能獲得成功、將來或不致再有戰爭、吾人業已戰爭四年、此後戰爭縱再繼續四年、或更長之期間、吾人亦必使敵人屈服而後已、軸心國基於正義而戰、定可獲得最後勝利云、

律師趙士森 代王雲波緊要聲明

緊要聲明

聲明作廢

美雲洋服店

尋人 洋一元酬

緊要聲明

王郭氏聲明

聲明

緊要聲明

競賣

拍賣 魁昌洋行

戒烟靈 請各界注意 並希外埠代售

德祥順鐵工廠

王宗正 命相

明道居士 家言預

自料做鞋賤

廉售三輪車

捷華商行

針法正傳 王術仁 大夫應診

洋灰花磚

外國語 夜班招生

男子 包皮剪短 是終身的幸福 性病 特效 注射 東來診療所

立案 育文職業學社 面授函授 簿記會計學 招五期男女生

馬樂三名醫 師免費函授 十大鉅册「國醫標準講義」

立案 天津銀行商業簿記傳習所 招七期一班男女生

積悠久信譽得大衆擁戴

補品 補力丁 權威

全國藥房均售 本品補力最廣 臟腑百骸處處受補

電話購貨 3・1389 3・1213 不取送力 每人一次限購半打

特價外埠藥房延長三天

只求試服不惜犧牲 聯合津京各大藥房 特價四天

奇效淋濁丸

一盒斷根 五淋白濁

清血掃毒丸

夢遺滑精 陽萎早洩

專治花柳 梅毒 淋病 新久

肺癆科 X光科 鄧賢祥診所

山東黃酒 補血强身 味美價廉

催生針

招男女生 天津銀行簿記專科學校 添設實用商業簿記班

建設工程順利進展
石津運河厥功尤偉
余督辦視察各地抵津談

建設總署督辦余晉龢氏爲視察該署管下事項各地實況、並一觀本年度各種建設工事情形、十二日自京首途出發、歷至保定、石門、太原、臨縣、濟南、青島等處、二十五日十七時許乘京青直通快車由青抵津、當有王天津市長以次各局長及沈建署天津工程局長等中日長官、齊集東站迎迓、余氏精神奕奕、毫無旅途疲容、下車後與往迎者一一寒暄、旋偕沈津工程局長先導乘汽車直赴旅邸亞細亞飯店、稍息後即出席建署天津工程局之歡迎宴會、二十一時許始告盡歡散會、記者特乘督辦暇時、瞬間趨訪、即以此行所得承發表談話如次、

本歲爲增產之年、灌漑一項允爲當前急務、本署管下工事、亦即着重水利方面、就本人此行所見、印象極佳、其中最饒興趣工程、厥爲保津運河工事、全工七個水閘中、現已完成其四、並已均能利用灌漑、保定左近地區安新、新安一帶皆收異常良好實績、其次即爲石津運河工程備極浩大、預定明年五月當可完工、僅就爲本年之灌漑急需、由藁城一帶引用滹沱河水一項、已收相當功效、綜計至今秋收穫期即可得○萬餘畝面積之良田、且該地附近地質肥沃、增收目安、預期迄至明歲竣工時期定能有○○萬畝以上良田可耕、舉凡深縣、束鹿一帶、幅員極大、概能得到灌漑之利、非僅於此、復可便利航運、並能利用發電、功效莫大、再次爲太原汾河橋樑工程、按汾河歷歲恒多泛濫、度爲災、洪水直臨城下、本署現地方面爲確固防洪障壁、特修築汾河橋、工事亦極艱巨、今後可告無虞、此外工程、不外公路、飛機場等項施工、大致均極順利進展、所以達此良績者、皆賴各現地長官鼎力協助、本人謹表衷誠謝意、同時決督飭所屬奮力邁進、庶期克盡厥責使命云（圖爲在津旅邸前下車之余督辦）

津警務大檢閱
今日起分區擴大舉行

津市警務大檢閱、已決擬於二十六日舉行、警察局方面爲確保治安、節省警力、特將全市十一分局、以及興亞一二兩區各屬機關等、規定於四日內檢閱完了、計第一日檢閱局內及警察一隊消防總隊、消防第二分隊、一分局、警察醫院、檢治所、興亞一區、第二分局、偵緝五隊、第九分局、第三屠宰場、二十七日檢閱第三分局、警察三隊、偵緝四隊、內市第四分局、樂隊、第五分局、偵緝二隊、第七分局、第五屠宰場、二十八日檢閱興亞二區、第十分局、消防三隊、偵緝一隊、第六屠宰場、警察二隊、第六分局、第八分局、第二屠宰場、保甲自衛團第二隊、第四屠宰場、自衛團第一隊、第一屠宰場、二十九日檢閱十一分局、偵緝總隊、偵緝三隊、十二分局、消防四隊、水上分局、其中包括戰鬥教練、制式教練、匪警演習、防空演習、交通管制、撲滅燃燒陣、緊急集合、小隊戰鬥、防毒救護、架橋、救護演習、衛科教練、並擬就其檢閱綱目如下、

（一）關於警察 勤務分配、勤惰、內務、學術科訓練、紀律張弛、
（一）關於警務 人事册籍、會計、賬目、服裝器具之保管、文卷整理、調令公告之傳達及執行、
（一）關於保安 治安行政、消防警察、交通設施、交通指揮、戶籍表册及報告、物資物價之監察、居住證及臨時旅行證之檢查、清潔衛生行政、
（一）關於警法 刑事案件之偵查是否迅速、違警案件之處理、一般行政案之處理、拘留所犯人之待遇、拘留所之戒護管理是否嚴密、
（一）關於特務 特務警察、政治警察、外事警察、
（一）家畜防疫 家畜防疫事項、私屠私運私售之取締、屠宰場肉市之一般設施云、

挺身華北文化建設
中日文化團體提携邁進

華北現在之文化團體、有北京文化協會、財團法人天津日本文化協會、天津日華文化人俱樂部、青島文化聯盟、徐州文化協會、太原生活文化懇談會、濟南文化協會、開封中原文化協會、開封中原文化研究所等、均爲其主要者、此等各團體、担任華北建設文化任務之一端、頗繼續其後動、唯上述文化團體概係以現地日人爲中心的所結成者、故在指導中日建設文化交流及至提携强化新事態綜合文化運動上、雖謂其能揮有組織之完璧機能、且此種團體活動僅限於一地、甚缺乏新的聯盟、因此運動工作頗有限於局地之嫌、並北宣傳聯盟、爲聯絡强化是種地區文化運動、進一步使之認識決戰體制下華北建設使命以暗示今後文化運動起見、在北京舉行各地文化團體聯絡會議者定爲適合時宜之對策、其成果、在華北今後文化運動工作上實大有期望、唯其聯盟會議、如前者所述、文化團體主要信賴現地日方、故運動工作之展開自然必須樹立現地日方文化運動體制、固然在該會議席上、重視對中國關係强調中日一體之文化工作、並表示其方針、但現實上華方迄不見有進而適應此項文化運動之胎動、故在其毫無組織之今日、雖希望其展開兩國文化交流一體之運動、但在其實踐上實非容易、因此今日提携强化兩國文化運動之客觀第一條件、純在於華方對此運動之自覺與熱意、大東亞戰爭發生後、中國便行參戰、因是在國際關係中、中國已確保獨立自主之地步而在國內、亦正進行國家完遂之步伐、大凡一國自主獨立與國家完璧之基礎、端在於强力政治之整備、國內經濟之確立、以及民心安定而引起之產業興盛、與軍事外交之整備强化、自不待言、但其底流、爲一國文化之顯揚、如再進一步言之、則在於國民思想之確成統一、中國堂堂對英美宣戰、誓與日本同生共死、並强調中國之復興建設與大東亞共榮圈建設大理想、作爲亞細亞民族共同目標、對中國而言、其需要實踐以東亞建設道義理念爲基幹之思想文化運動、未有如今日迫切者、然事實究爲如何、直言之、除所謂一般知識階級外、大體對現實事態、並無何等積極的建設之欲念、多採取傍觀態度、以利己的合理主義雖於緊迫決戰體制下、猶缺乏積極性、此乃不得不加以指摘者、中國文化人、對決戰體制、認識尙爲不足、中國人民對自主獨立完遂國家之建設的努力、及犧牲的熱意、實爲缺乏、吾等依中日基本條約所示、根據善鄰友好、經濟提携、文化交流之精神、以理解建設的任務、吾等絕不可貪忽於現實之安易、應進而昂揚中日提携之根本精神、以邁進於重大之任務、此乃爲萬不可忘卻忽略者也、中國具有三千年之文化歷史、且曾爲友邦日本文化之資助、其文化基礎爲東洋固有之道德思想所不可缺者、立於傳統之道義思想示而爲現實事態之取捨、以資貢獻於大東亞共榮圈之文化建設、故中國文化人應脫出利己保身之舊殼、進而與友邦日文化人親切提携、挺身於文化體制之確立、吾等在建設大東亞共榮圈之思想的背景下、將華北地區文化體制之確立、亦爲希冀在實踐階段先決條件下、願望中國文化人急速猛省也、

日舉行祭孔大典

【東京二十五日中華社電】大東亞戰爭下意義深遠之孔子祭典、業於二十五日午前九時、假東京本鄉湯島聖堂盛大舉行、參加者有岡部文相、平沼騏一郎男、本莊繁大將、王駐日滿洲大使等八百名以及滿日中之衆外交部長等氏云、

浙贛路線積極復舊
杭州金華間鐵道開通
華中交通網益臻完密

【上海二十五日中華社電】爲開發浙江資源、着手浙贛鐵道復舊工作去年四月以來克服資材勞力之困難、最近完成金華錢塘港南岸間約百八十公里鐵道、二十五日午前於金華車站、有高島華中振興總裁、田華中鐵道總裁及軍官民多數列席下、舉行開通式浙江原野蔑貫之浙贛線開通處女列車、相交中日兩國國旗、二十四日七時三十分自錢塘港出發、沿路並有中日國民歡呼、於十七時到達、同列車今後能於金華錢塘港南岸間、一日往復通行一次云、

【金華二十五日中華社電】由於日本現地軍當局及華中鐵道之手、而開始浙贛鐵路之復舊工程、除錢塘港大鐵橋外、杭州金華間百八十公里之全作業、已形完了、二十五日六時、由杭州及金華雙方、已開發處女列車、十一時起、在金華由駐該方面之部隊長、及田尻公使代理等關係者多數列席之下、舉行盛大之開通典禮、浙贛線係結杭州、金華、玉山、其東爲上海、西爲南昌、九江、株州等浙江、江西、湖南三省之要地、爲極重要之路線、中國事變勃發時、蔣軍頑强抵抗、遂不敵日軍之抨攻、完全破壞該工未久之錢塘江大鐵橋、然昭和十七年（民三十一年）五月至十月、由於浙贛作戰便該方之敵軍完全掃蕩、同年十月一日經軍及華中鐵道協力之下開始第一期工之程滬池金華間一百三十五公里之復興工程、十二月八日輕列車乃見開通、本年四月一日重列車之運轉亦可能、一方第二期工程之杭州對岸西興至滬池之四十公里復舊作業、已自昨年十二月一日開始、至四月二十日已見完成、如斯由杭州經滬池至金華之百八十七公里、全線乃完全開通矣、更繼續此次之第三期工程、錢塘江大鐵橋復舊作業、亦將於八月着工、預定本年內完成、大體本年年末、滬、杭金華直通列車可以實現、伴於今日大東亞戰爭之進展東京結通昭南至大東亞鐵道建議、或歐亞連絡鐵道建設之際、該線以世界鐵道之一環、行將發揮燦爛之光輝者也、又今回復舊工程之際、大體與戰線建設有同樣之艱難條件、而能以六個月短時完成之不可不謂世界鐵道建設史上之新紀錄、亦可謂獻日本鐵道技術之勝利者也、又該工事開始之際、國人職員及沿線住民獻身的努力、實值感佩、同時在現地採用之勞工延攬人員已至○百名、又因當地民衆之絕大努力、使敵匪全無蠢動之餘地云、

浙東富源開發堪期待
浙贛路開通神益戰爭甚大

【金華二十五日中華社電】由於浙贛線之開通、從來利用作爲援蔣密輸路經濟的完全與外部遮斷之浙東地區、招來更生之第一步、今後該地區之經濟開發見諸急速進展、頗爲一般所期待、緣該地區爲華中最大之穀倉、米麥、小米、茶、烟草、棉花、繭、桐油等各種農產物以及鑛產、林產、畜產、極爲豐富、就中爲大東亞戰不可缺欠之重要資源、誇爲世界第一之埋藏量之金華周圍之瑩石鑛之開發爲最重要者、該地區之經濟機構之一部開發、由華中鑛業之手、自去年十月着手、至今日已有相當數量供給日本、而由浙贛線之開通、供出量更將飛躍的增大也、又浙東地區之森林資源亦非常豐富、自本年三月已由華中振興之手採伐、並着手植林事業、對於備於木材不足之上海方面有甚大之寄與者也、一方華中蠶絲、亦於最近在該地方着手蠶繭事業之擴充、同時國策公司之進出浙東地區最近亦非常顯著、同時與瑩石同樣爲重要資源之一之桐油亦將以金華爲中心大量搬出故浙東地區之各種豐富資源、將因浙贛線之開通、對大東亞戰完遂之貢獻者甚大其結果頗堪期待也云、

在華敵性國人生活

在華敵性國人、如前報所載、已收容於上海、廣東、山東省濰縣等新設之集團生活所中、其中華北之敵性國人、大多數已收容於濰縣美長老教會（一名樂道院）中、正度其無何等不自由生活、試觀其集團生活情況、宿舍、食事、醫療、衛生、自不待言、並對娛樂慰安方面亦無何限制、待遇極爲寬大、若與在敵國之軸心國人忍非人道之虐待度日之情形相對比、實有霄壤之別、被收容之彼等敵性國人、對當局之優遇極爲驚訝感謝、度其集團生活、圖係收容所之情景、上天氣晴和遊玩戲要之兒童等、下於宿舍前空地、製造花園、度其感謝生活之婦人等、

居住證換領手續
津改訂新法力求簡迅

津市警察局以津戶口逐漸激增、其中遷出遷入者爲數甚多、對於居住證每有換領及新發情事、頃爲謀求市民便利起見、該局保安科擬多日擴充新制、將居住證頒發手續、力求簡便、並已擬定改善辦法、其細則已於保安會議中議決通過、前已詳誌本報、關該局現已通飭所屬分局、自即日起一律按照改訂辦法實施、其中改善最重要者、爲請領換領時間縮短、凡由分局領到申請書後、將一切手續辦妥、呈上後於三日內即能將居住證領下云、

靜海整頓學田

靜海縣學田共一百餘頃、房基二十餘畝、此項學田、由前清末葉成立學校時、係由官紳捐助及廟產等公產、數十年來、從未清理大量、於坐落地點、以及地形畝數、均未繪有詳圖、長此以往、年代變遷、不肖農民以肥易瘠、以多報少、私自隱匿變賣者層出不窮、該縣頃已派員協同所在地保甲長等、分段查勘丈量、按照地形繪具詳圖存縣備查、以昭實在而垂永遠、再學田租金、仍多襲事變前之租價、値此物價高漲之際、學田地爲數甚多、而每年租金收入、寥寥、實屬可惜、經此次整頓後、按照地之肥瘠、分別酌予增租、每年計增租金達一萬餘元云、

冀獎治運有功人員
獎金到省即令具領

【保定支社電】河北省第四次治運有功人員、業經治運省本部、依照內務總署頒發獎勵辦法、考核擬定、計共出力人員前武清縣知事王文琛等七十七員、總計獎金兩萬元、於本月初、已由內務總署頒發到省、刻省署訓令各該市縣、派員來署具領轉發、以資獎勵云、

津春運會下月舉行
參加表演者三千人共分七項

津市三十二年度春季中小學聯合運動大會、頃已定於五月二十一、二十二兩日間假興亞第二區三十七號路民園運動場盛大舉行、各區已積極開始各項預選中、關於大會團體表演項目、業經籌委會表演股會議決定、中小學共分七項演出、每項表演最少爲三千人出場、近期當可在市體育場及民園兩處舉行預合、玆將預定表演項目誌次、（一）興亞體操、興亞區男女小學生、（二）國民體操、市區男子小學生、（三）滑步舞、市區女子小學生、（四）男子青年體操、興亞區男子中學生、（五）女子青年體操第一部、興亞區女子中學生、（六）檢閱式、市區男子中學生、（七）女子青年體操第二部、市區女子中學生等七項云、

汴舉行防空演習
官民一體成績良好

【開封支社電】開封市爲强化管下三十萬市民樹立之決戰體制、俾以發揮協戰下國民動員之眞精神、由於四月十七日以來、全市在各關係方面協力之下所實施之空襲警備演習、其效果深得當局之好評、尤其一般市民深能理解警備之意義、自動協於各方面之防範頗爲週密、其次汴市新民青少年團五千人以及日本居留民團之義勇隊等更予以最大之協力、晝夜輪流巡邏於街頭、對於燈火之管制、交通整理、防火消毒、街頭警備等諸設施、無不表現戰時充備之實力、同時按該市少年團均係汴市商當局相當時間之訓練、其精神及紀律深能達成吾人之所期、實爲我戰時後防上之增强莫大之自衛力云、

樹戰時教育方針
淄川開教育會議

【濟南支社電】淄川縣公署以際玆大東亞戰爭、在中日一心一德分任鉅艱之情形下、熾烈進展、全國上下、熱烈沸騰、集結總力、一致擁護東亞復興、其中尤以將來國家主人翁社會中堅分子青少年戰强、東亞復興、特於四月十九日、在縣公署大禮堂招開卅二年度全縣教育會議、事前由教育科先期籌備、會場佈置嚴肅井然、於是日九時熱烈揭幕、操知事各秘書科長、縣長及全縣教育人員並各機關代表等二百餘人、出席參加、開會如儀、唱團歌、向國旗行最敬禮、並爲大東亞戰爭勝利默禱畢、首由吳顧學員朗讀山東省教育主旨、繼由教育科長致開會詞、旋爲操知事訓示、對教育關係國家之重要性、有詳盡之訓示、各長官來賓均相繼致詞後、即進行會議、議決成立山東省教育會淄川縣分會、並對該會組織大綱及細則既辦事細則詳密議定、並對學生協力增產擬定計劃、積極實施、至十二時暫告休息、十四時繼續開會、進行指示事項、與討論事項、對今後縣教育之改善、青少年之訓練、體育、娛樂、集會、節約等事項之力謀改善、均加詳細之指示及討論、並發表三十二年度華北教育施策要項、頒佈山東省教育施政要綱及方針、至十八時始圓滿閉幕云、

擔起後方基地責任
津興亞一區强調銅資材收回

津市興亞一區區長張同亮、副區長楊和旃、及警察分局長慶超、對於市署主辦之收回銅資材運動、極爲注意、玆爲表明參戰決心、積極盡後方基地之責任起見、特定於二十四日起、督率所屬展開强調收回銅資材工作、以期達成大東亞戰之最後勝利、該區市民刻已準備獻納銅物品、預想回收成績、定能良好云、

促華北文藝新發展
華北作家協會昨開會員大會

華北作家協會本年度春季大會、昨（二十五日）上午十時半在北京假教育總署大禮堂舉行、到京者津保等各地會員約百餘人、行禮如儀、即由教署錫土元文化局長代表蔡仁實對、情報局第三科長張鐵笙、代表政委會及管情報局長分別出席致詞後、即開始會商、當推選情報局第三科長張鐵笙爲議長、審查各會員提出改善作家生活、倡導散落會員等二十一案、至下午十六時許閉幕、並發宣言、期望華北學術文藝界之建設、今後有新進展云、

喚全民認識日本正義
華北政委會情報局編纂返還租界讀本

在百餘年前、英國野心勃勃的想制霸全世界、首先運輸大量的鴉片來中國、以遂其毒化中華民族的陰謀、但這種行爲深受中國朝野有識人士之反對、遂不顧一切的和中國政府開戰、結果因爲清廷的懦弱和寡斷、中國戰敗被迫着和英國訂了城下之盟、就是所謂南京條約、除了割讓香港、賠償大量款項外、並開五口通商在這通商口岸內、准許劃出一個特殊區域來、爲英國人居住地區、而在這特殊區域內的行政權、不得由中國政府干涉、這就是「租界」的起源、亦就是暴英在東亞獲得侵略據點的開始、嗣後國際方面列强紛紛援例開闢租界、於是中國漸淪爲半殖民地地位、這不能說不是暴英所給予中國的一個奇恥大辱、過去百餘年、租界內藏垢納汚、破壞中國內的和平、助長中國的內亂、無論政治經濟文化以及其他方面、都成了中國建設上的一個最大障礙、同時、國人對於取消租界撤廢治外法權、亦成了全國多年來未得實現一個大遺憾、前年十二月八日、大東亞戰爭勃發後、友邦日本爲掃除東亞的共同敵人英美、義興師向擊滅英美之途邁進一年有餘、已將敵人東亞侵略據點全部清除、同時我國國民政府更於本年一月九日本與友邦日本同生共死之精神對英美宣戰、宣戰當日、友邦日本即與國府簽訂返還租界撤廢治外法權協定、嗣後意大利法國政府亦相繼聲明、作同樣措置、此實予全中國國民一大興奮、而積多年之宿願、在友邦日本善意之援助下終獲實現、友邦日本在華專管租界、已於本年三月三十日國民政府還都三週年紀念之期正式返還中國、同時並由日本之斡旋、將北京公使館區域行政權正式移管、全國民衆對友邦日本本諸東方道義精神之措置、莫不表示衷心銘感、蓋租界之返還、實爲我中國獨立自由之一大助力也、玆者、友邦日本正式返還在華專管租界後、吾人除對友邦充分表示感謝外、實應有更進一步之覺悟、吾人欲求東亞之解放、必須中日兩大民族徹底合作並聯合全東亞各民族共同奮鬥、國父孫中山先生在大亞洲主義之偉大理想中已指示吾人應行努力之途徑、値玆大東亞戰爭邁入決戰第二年、一切均在順利進展中、但其間猶有繼續奮鬥與努力者、方可將敵人之勢力擊滅、而獲得最後勝利、獲得東亞永久和平、獲得中國之眞正繁榮與復興、且我國政府既已對英美正式宣戰、國人尤應覺悟本人責任之重大、奮起發揮全民族總力完成戰爭、其間決無猶豫、蓋勝時東亞即可長存、否則必致滅亡、華北政務委員會情報局、頃爲喚起全民對於友邦日本返還租界之認識、並發揚痛感切身職責計、曾編纂返還租界讀本、全書三十三課、圖文並茂、對於租界之起源、歷史、過去租界妨害中國建設之實例、以及友邦返還租界後、對新中國建設前途之影響莫不敍述詳盡、日內即可出版分發華北各地、俾供中小學生課外補助讀物及一般市民之閱讀云、（圖爲返還租界讀本之封皮及內容之一部）

津興亞一區 著手編組保甲
今日起票選牌長

天津特別市興亞第一區公所、以該區既處市區中心點、並原爲友邦日本專管租界、而自本年三月三十日交還接受管理、爲徹底保持其原有成績、並力謀增進人民福利與加强自衛能力起見、爰按市區編制、編組保甲、即就本區界內戶長每十戶中、選出一熱心公益公正廉明之士、爲各該牌牌長、再擬由牌長票選甲長、副甲長、保長、副保長等、是項計劃、爲尊重民意、於二十二日首已邀請區內著名紳商舉行籌備會議、今以大致完竣、故決定自二十六日起、舉行牌長票選、玆將選舉日期時間、地點與應招集各戶長之街名、分誌於次、四月二十六日召集山口街、閘口街、壽街、新壽街、曙街等三百八十一戶戶長票選牌長、二十七日召集旭街五百七十一戶戶長票選牌長、二十八日召集常盤街、榮街、花園街、小松街、芙蓉橋街、春日街、吉野街八十七戶戶長票選牌長、二十九日召集明石街、須磨街、淡路街等五百二十三戶戶長票選牌長、三十日召集三島街、興津街、住吉街、大和街、扶桑街、橘立街三百四十戶戶長票選牌長、（五月一日）召集福島街、吾妻街、桃山街、伏見街五百七十三戶戶長票選牌長、二日召集宮島街、西宮島街、浪速街、松島街、蓬萊街、秋山街五百四十七戶戶長票選牌長、至票選時間均爲每日十一時至十七時、地點皆假旭街中華茶園隆重舉行云、

肅正綱紀澄清吏治
豫決設置吏治肅正委會

【開封支社電】當玆對美英決戰體制之際、河南省當局欲謀動員國民總力、尤備戰完遂決戰勝利、對於全省綏靖救濟諸工作實有待於賢良之官吏、而後始能以肅綱紀、所昭蘇藉資協力戰時行政展之順利、强化、該省署當局爲達成以上肅正官箴澄清吏治之旨、刻決於最近設置河南省吏治肅正委員會、以事司甄錄、考核、監察之職、其中機構除委員長由省長兼任外、委員由該省各廳處長及參事兼任之、同時爲促進工作效率由委員長於委員中指定三人爲常務委員主持會務、此外對會內事務之處理擬分三組執掌、計一、甄錄組關於公務員之任用登錄、資歷審查、或在野先進之甄別考詢等均由該組辦理、二、考核組關於公務員服務成績狀況、升降調轉及免職、給與實興功過處分等審查事宜、三、監察組辦理關於公務員監察彈劾、行政訴訟、人民請願等事項云、

京北郊新民分會
開各地區分會長會議

新民會北京市總會北郊辦事處、於日前在該處會議室召開地區分會長會議、除處長王亞蓀氏及全體會務職員參加外、各地區分會長副分會長全部參加、首由處長致開會辭、繼由陳怡總幹事致詞、各股主任分別將日後工作方針予以指示、至十七時盡歡閉會云、

嚴懲公務員貪污
寶坻分所長被檢舉收押法辦

爲謀安靖地方、俾獨立決戰體制、剷滅共匪、固爲當前要務、而整肅吏治、亦屬當前急務、我當局有鑒于斯、早已着手肅清官吏之舉、故各地貪汚自肥、欺壓良善之不良官吏、被檢舉者、頗不乏人、近更有寶坻分所長王雲鵬貪汚瀆職被檢舉案、玆誌詳情如下、王雲鵬、滿洲人、性情暴戾、野蠻無比、地方民衆莫不畏之如虎、擁有大機器之稱、伊濫任伊始、即肆無忌憚、視法紀若弁髦、故敢公行聚賭抽頭、用綁票形勢使警察赴地方富有之家詐騙、勒索金錢、不下數萬元之譜、故其家每日雞鴨魚肉奢侈已極、又其太上皇蒞臨一次、必假稱作壽爲名、收領乾禮、臨去腰纏累累、達數萬元、去歲該縣境秦各莊土匪殺人一案、劫獲大小槍多隻、伊竟敢私自了解隱匿下報、結果得賄款三萬元之鉅、再者該縣護路村破獲大賭窟約四十餘人、均分別科以數千元之罰金了事、且當場搜獲錢財亦不下數萬元之譜、該氏自蒞任以後、其他貪汚暴戾行爲尙多、實使無辜百姓忍無可忍、故聯名呈控省署、刻該氏已羈押道署、懲行法辦云、

新民會全體職員
徒步旅行頤和園

新民會中央總會爲推進新國民運動、並謀會務職員身心之鍛鍊起見、特於日昨（廿五日）全體男女會務職員一律着制服、於午前九時整隊出發、由該會陳局長率領徒步至頤和園遊覽、並舉行野餐、全體會務職員精神飽滿熱烈、迄至午後五時始全體徒步而返云、

擴編警隊增强實力
清苑殘匪逐漸斂跡地方安寧

【保定支社電】冀省清苑縣治安、由於担當保衛地方之該縣警團晝夜不息大擧剿撫蕩、殘匪逐漸斂跡潰滅、頃該縣蘇佩林副團長、基於夏防即屆、爲增强剿防機構、除擴編警隊外、特確立精銳育成具體計劃、對各幹部等實施基礎教練、其擴充訓練之新所址、刻正由該縣教官宗瑞華等積極選覓適當中、日內即可開始、關於訓練內容、每期預計四十名、期間爲六週間餘、分由郭朗軒等各教官予以學科與野外勤務、術科戰鬥教練、並側重精神思想力謀素質增强基幹教導、同時更强化通信情報、鞏固敏捷機構、增產夏防綜合實力、一方爲倡導實際勤務增產工作特飭各分遣地、利用各防匪池播種瓜菜及各類農作物、於各公路兩側具體實踐植樹綠化運動、同時更期協力各層農民從事鋭意努力增產、並以閒暇馬匹等推廣農民耕耘、民衆莫不感謝官民合作之意旨而謀經濟復興云、

【又訊】該團爲確保農民安心農作、剷除殘匪、特分別出動搜索匪跡、駐在各地、十八日廿時駐大莊營連長率部於草橋村與匪四十餘名遭遇、予以激戰一小時、殘匪傷亡、殊遭我方威力之重創、予以潰散打擊、又十九日分遣草橋駐屯部隊與企圖擾亂掠民之便衣殘匪相遇、經予以痛剿、匪傷亡頗重、潰滅斂跡云、

津警局謀交通安全
訓示所屬並添修標誌

津市警察局以津交通頻繁、車輛頗多、市民極爲稠密、難免不發生交通事故、玆爲力謀交通安全、俾免肇禍起見、該局除由張純一保安科長及侯公純股長召集全市交通警官交通局員交通隊長訓話剴切勗勉外、並對交通之經備亦力求改善、擬於近期內將全市交通牽及標誌全部添修、現已由主管股擬定詳密辦法、不日即將招商辦理云、

潔齒防蝕
雙美人牙粉
洋廣貨店均有出售

淋疾
最短期化學療法劑
★六天負責治癒
本劑乃傾注近代藥化學之精粹而製之二基磺胺劑 僅以六天之服用能完全撲滅新舊淋病使之斷根致後日毫無蠢動之餘地
【包裝】二〇片 一〇〇片
鹽野牌
五淋拿根片
株式會社 鹽野義商店 大阪市東區道修町三丁目
天津出張所 天津日界須磨街二丁目

百萬宣傳不如服用者之全部證明
京都 都房淋藥
主治効能
急慢性淋疾・赤白帶下・冷症不妊症・軟性下疳・橫痃及內服淋病預防一切婦女病有驚異的特効
治愈者續出
獨特秘藥
藥半週五元五角 價一週十一元 （各藥房均有）
本社 京城車站前 都藥房 天津旭街九四ノ一 電話(二)五七〇二

施今墨弟子 多年侍診
谷振英 大夫
寓法租界佛照樓 電話三局四三七六號

花柳針
喑古堂

經濟花柳 治療淋病
資生養陰丸

老祝由科

腎虧陽萎 救星

桃兒夢！
他她寧！

中風半身不遂手足麻木筋痛

花柳科
採用最新療法專治 魚口下疳 梅毒橫痃 包皮潰腫 新舊淋疾 驗血證明 准保斷根
附設化驗所
醫學博士 彭可悌
診療所 化驗所

確立食糧自給自足 冀省小麥育成良好

至少可較去年增收二成五分

【保定支社電】爲確立食糧自給自足、以整備大東亞戰下決戰體制、努力銳意增産之河北省本年度小麥育成狀況、極爲良好、又去年秋播及今年春播面積達〇・〇〇〇〇・〇〇〇畝、較三十一年度、增加二十萬二千一百九十四畝、(省公署調查中十四縣未報告)由井水灌溉地帶、爲全播種面積之百分二十四、由河水灌溉地帶、爲百分之九、合計只有百分之三十三、有灌溉設施、發芽發育狀況、不只極爲良好、無灌溉之百分之六十七之地帶、自三月底示出順調降雨、此亦示出良好之發芽發育狀態、而全省由地域觀之、保定、順德、冀南、冀渤方面、因有灌溉設施(井水、河水)極爲良好、眞定、燕京、津海道方面、亦示出相當成績、冀東地區無河水灌溉、渤海道雖有相當之灌溉設施、但因狀況不佳、由順調之降雨可漸次挽回、現在預想、至少可較去年增狀二成五分云

教育科長及警兵十餘名、赴縣署新安鎮一帶視察、首至楊家口召集駐在警兵訓話、繼赴趙家舖視察鄉公所、對一切鄉政、垂詢頗詳、十一時抵新安鎮分赴警所隊部地匪辦事處鄉公所集議小學等處視察、聽取各主管者之報告並赴去歲永安河決口處查勘、俾做修建計劃而防水患、繼赴北譚馬營劉擧人莊視察鄉公所警團隊部、每至村莊即召集民衆訓話、諄諄告誡、並教以鑿井造林之利益、改良農田、種籽消毒、防止水旱種種方法且躬親訪問民間疾苦云、

聯銀二次有獎存款 卅日在京擧行開獎

中國聯合準備銀行主辦之第二次有獎定期存款、前已分交轄下各銀行及各地方銀行承辦、現已滿額、並擬定於本月三十日上午十時在京市中央公園音樂堂當衆開獎、屆時並請各界蒞臨指導云、

華北春耕貸款 決於近期擧辦

各省市正加緊調查中

華北本年度春耕貸款、經合作社中央總會積極與各方面折衝結果、大致已告就緒、刻已由各省市當局及合作社方面加緊調查中、決可於春耕開始前貸款、一切貸放辦法及利率、貸放手續等、大致與去歲相同、天津地區之春耕貸款數額、預定爲四十七八萬元、除安次縣預定貸與二十餘萬元外、其餘將貸放於天津、武淸、靜海、靑縣等重點縣、以作各重點縣作物之增物需用、一俟全部貸款由合作社中央總會撥發後、即可由合作社天津區辦事處、及各重點縣合作社總會開始散放云、

又訊、靑島地區合作社聯合會、爲謀農産物之增産及金融指導措置、與農産物販賣之確保、俾以助成全市管下各中小農戶增産之機能、藉資促進決戰體制下國防資源激進之開發、而達成擔當大東亞兵站基地倉庫之使命計、本年度春耕資金、各區農民申請春耕資金總額、已定爲一百一十八萬八千六百零一元、經該會之詳密籌劃、以各合作社社員之多寡、信用程度之優劣爲查定標準、並査定貸付總額爲四十萬元、已由該總會發給各區合作社負責分配各社員、膠州區於十五日發放完竣、勞山區於十七日發放完畢、即墨區於二十日發放完畢、計勞山區李村、沙子口、滄口、仙家寨、夏莊五合作社、合計五萬七千元、即墨區新民鎮同春鄉、段村、靈山、周町、城陽、流亭、南村、藍村、南泉、周村等十一合作社、合計十二萬三千元、膠州區膠州第一區、營房、大行、膠東、店口、王台、石朱鄉、紅石崖、辛安、王哥莊、薛家島等十一合作社、合計二十二萬元云、

永年亟謀增産

積極推進鑿井育苗

永年縣公署、爲實踐增産之目的起見、頃者特分三大目標積極推進、茲誌於次、一、鑿井、該縣預定鑿井眼數爲五千四百眼、年前已完成新井一千七百七十眼、除天寒地凍暫爲停工外、今年開春動工、在官民一致動員協力下、迄今復完成新井五百餘眼、連前共完成二千三百餘眼、其餘未完成者、現正着手修鑿、並令飭各地官民加緊工作、統限於本年五月底一律完成預定眼數、俾資達增産之目的、二、育苗、該縣爲實踐造林計、特於春季植樹期中、令飭勸農場選定城西官有官地十餘畝、大量栽有楊槐柳各種樹苗、並飭派工役盡心灌溉加意保護、現在均已成活、三、植樹、該部爲實行綠化運動、積極造林起見、特於植樹節前由建設科妥善計劃規定植樹株數、全縣爲二十一萬九千三百五十株、當經分割數目、令飭全縣三百七十八村遵照栽培、時加灌溉並派各公務員以及各警察隊分赴各鄉嚴爲監督、現在植樹運動已告成功矣、

以增産爲當前急務、故特昨日上午十時在縣公署禮堂、召集該縣農業增産推進委員會全體委員擧開增産討論會、對農業增産事項研討頗詳、以期加强推進、收獲效果、至下午一時許散會、預卜該縣本年度增産當爲極大、殊堪期待云、

實坻鑿井造林

知事下鄉視察督導

實坻縣知事王法蓮氏、自莅任以來、勵精圖治、改革縣政、懲辦不良官吏、解除民間疾苦、以不眠不休苦幹精神、努力推進縣政、並於本月十五日偕同警備副團長、

實署水産試驗場

下月在塘沽大沽成立

華北政委會實業總署期謀增産、藉資確保戰時資源、際使大東亞戰爭早日完遂、特於月前令飭所屬漁牧局籌組水産試驗場、以際華北水産倍增、並及産種優良、該局奉令後、當由謝子夷局長率領所屬積極籌劃、並擬定設施計劃方案呈請備查、現籌組情況、已步入就緒狀態、地點亦已覓妥、擇在大沽、塘沽兩地、更聞定五月中旬擧行開場典禮、並隨即開始推進既定計劃方案工作、殊爲堪期待者也云、又該署農事試驗場、近由日本購運大批噴霧器、及農具等抵京轉送該場應用、其對華北農業增産之研究當有極大裨益云、

津附近內河航運 客貨運輸極繁盛

以天津爲中心之航運事業、年來經天津航運營業所積極經營、客貨運輸均日臻繁榮、旅客運輸計子牙河之天津南趙扶間、保津運河之天津至新鎮間每日上下乘航旅客達一千一二百人之多、爲近年所僅有之現象、貨運方面遍及子牙、保津運河、南運、北運、東北河、自撤出入許可廢止後、由津運至各內地之雜貨、農具、布疋等、數額亦逐漸龐大、又該所爲謀與大紅橋間辦公便利所開駛連絡船、自本月上旬加駛次數爲十次、實行售票以來、一般乘客極爲踴躍、各界旅行者利用亦甚殷切、計由金鋼橋至大紅橋、票價二角

通縣開增産委會

河北省燕京道通縣縣知事金世堅氏、爲謀人民自給自足

磁縣解決糧荒 組平糶委員會

磁縣縣公署、茲以該縣今春因食糧缺乏、糧價極昂、民衆叫苦、故爲解決民困以求安定民生起見、特敦聘縣賢名流、夙孚衆望者十四人爲平糶籌備委員、並已假縣署會議廳召開籌備委員會議、並於友邦部隊之支援下決赴徐州各地連絡採購食糧、今後該縣之食糧問題可望解決

滿蒙連絡會議 決定交易數額

【張家口廿三日中華社電】三月中旬、曾於新京擧開貿易會議席上、決定本年度牲畜及皮革交易數量及價格、其經濟連絡會議、已於二十二三兩日假張家口大使館會議室召開、滿洲國方面由田崎資源課長等、蒙疆方面由杉山獸醫部長、鈴木大使館技師以下關係官出席、席上除牛以外、各項交易品目全部決定、十五時調印完了閉會、其決定事項內容如次、△馬、〇〇頭(較上年度增二成五分)、△羊、牝種〇〇頭(與去歲同數、爲上年未能送出者)△毛皮、羊毛皮〇〇張、黃毛皮〇〇張、牛頭脚皮〇〇張、(均爲例年同數)、此外再加其他各種商品百萬元共合交易總額約三百萬元云

新城鑿井增産

新城縣公署、爲謀該縣境內食糧之增産起見、特擬定本年度新城縣重要農産物增産對策實施要領、分別實施、以期收農作物增産之實效、茲誌其鑿井計劃於下、重點鄉地區、大井二〇〇眼、小井四八〇二眼、大井八〇二眼、大鄉地區、大井一〇〇眼、小井五一八眼、大井一〇四〇八眼云、

唐市上忙田賦 市署佈告開征

唐山市公署頃以三十二年度應征田賦、照章應於三月一日起、開始征收、現已逾期、爲謀積極啓征、本年度上忙田賦、除呈報並分令外、昨已佈告、本市商民人等、一體週知、所有應納本年上忙田賦、務於規定期內、前至該署財政科繳納、國課攸關、務各踴躍輸將、切勿觀望徘徊、致干追呼云、

石門圓滑配給 禁用雙重戶口

【石門特訊】石門市公署、爲謀求食糧配給圓滑曾對全市戶口詳加調查、並一再曉諭嚴禁雙重戶口、此次本市第二次食糧廉價配給、竟有一部商民利用雙重戶口希圖僥倖取利、實屬可恨、茲經該署調查屬實者、計有謙益旅館、復興棧、華北飯莊、集賢旅館、交通旅館、泰安旅館等六家商號、市當局對此種利用雙重戶口騙取食糧之行爲、除嚴厲懲辦、停止其食糧配給資格外、並希各商民對於戶口登記、務須注意、對此利國利民之配給制度、深加理解、妥爲協力、如仍有雙重戶口者、亟望速往各坊請求更正云、

各地雜糧現貨市

▲開封(四月二十五日)

大豆	三三三〇元〇〇
小麥	三八九〇元〇〇
小米	四一〇〇元〇〇
玉米	三六二〇元〇〇
高粱	三四〇〇元〇〇
綠豆	三四三〇元〇〇
黑豆	三一五〇元〇〇

促進各業正常發展

三月中華北經濟概況 (二)

與此併行者爲蒙疆券、蒙疆地區之經濟、自去年初以來漸次好轉、國際收支每月亦頗順調、自四月一日從來蒙疆券二十元之撤出限制、一擧上提爲二百元、頗給華北蒙疆經濟一大影響、對處之方爲、一、因租界交還、治外法權撤廢、買賣人氣抬頭由買方担任、一、由於華方金融機關之資金運用統制之浸透、銀號之票據交換開始等、及金融取締之强化、不良資金之封鎖、一、投機之活潑化、特別是金投機等、由於投機之漸次中止市場軟化、顯示下落、銀行、日本方面銀行之動向當地銀行天津銀行、實施開設支店、在靑島靑島金融組合自四月一日靑島實業銀行之新發足、內地銀行之進出決定北京不動府蓄天津之安田貯蓄、靑島大板貯蓄之進出、安田貯蓄從四月下旬左右在天賀大樓開業、不動貯蓄預定七月初開業、第一與三井合併之銀行帝國銀行在北京亦設置調査所、華方華北儲蓄銀行自三月一日北京、天津一齊開業、天津之鹽業、久安商業、中南三銀行打破從來之偏重生義、向華市區之進出、銀號、天津銀號之整理、正在着着進行、到五月末大概全部淸算可完了、三月一日開業之銀號票據交換事務亦順調發展、在天津三月上旬之交換額已達三億二千六百七十四萬元之巨額、比銀行票據交換所之交換額有如何之勢力可判明、票據、天津三月分票據交換額本所(銀行方面)枚數十萬九千五百二十七枚、金額四億千四百八十八萬千八百九十八圓五角四分、差額一億七千六百七十萬六千七百二十一元九角九分、分所(銀號方面)枚數三十一萬六千七百七十七枚、金額九億二千八十六萬九千四百四十九圓九分、差額一億七千百十二萬八千五百六十三圓三角九分、靑島、枚數一萬五千三百八十一枚、金額一億六千九十七萬七千六十五圓四角四分、差額三千八百十六萬八千六十一圓八角四分、濟南一月交換、枚數七千七百五十九枚、金額九千百七十九萬一千九百八十五圓四角九分、差額二千五百二十六萬六千八十圓六角六分、三月中旬交換額、枚數三千五百二枚、金額四千四百八十九萬九千百三十一圓、無盡、華北無盡會社有八社由于銀行貸出資金統制、中小商工業者利用無盡者多、此天津如此、塘沽亦有當地有志者設立塘沽無盡會社、自四月一日開發、保險、于蒙疆爲期當地保險事業之健全化而設立之華北損災保險協會、自三月十日實施新協定、率、因此經過長久折衝所謂費率問題、全華北一律、

(三)物價 地方物價協力會議、根據華北中央物價協力會議之指導統制在靑島三月六日、在天津三月二十五日、各地方物價協力會議之創立總會完了在華方以一月十六日即見設立之華北物價協力委員會爲中心、開始在北京、天津等十三都市設置地方分會、並期日本方面之積極協力、頃者北京、天津及其他地方分會已設置完了、又華北政務委員會於三月一日之常務委員會設置物資物價處理委員會及食糧管理局、以圖物價之安定、物資之需給圓滑食糧配給之適正、

天津物價、聯銀天津分行三月上旬批發物價比二月下旬增出百分之四五〇、食糧品豆類、肉類鳥類顯示騰貴、比前旬增百分之一〇・二二建築材料硝子、桐油騰貴增百分之一、二二、燃料蠟燭騰貴增百分之一〇三、雜品增四・二九(民廿五年平均一〇〇)又天津市公署調査三月上旬天津批發、零售指數(主要以市區爲中心)比二月下旬批發總指數四四二五、零售三六・二〇顯示騰貴(民十五年平均一〇〇)天津批發物價指數、食物類一・八七〇・五〇(比前旬增一・七六・三〇)、布類五九五、五二、燃料類五三二・五二、建築材料六四四・九二(比前旬增一九二・一〇)鑛產品三五〇・五二、生產品七七八・四七(增一〇・九八)、消費品一・一〇〇・〇〇(增八〇・三〇)總指數九八七・五三、天津零售物價指數、食物類九〇〇・七三(比前旬增五八・〇七)、衣服類五二六・七五、燃料類七六〇・三八、雜項類九七五・一七、總指數八二四・〇一、又若依三月中旬市公署之調査、天津批發物價指數、食物類一・八五六・三〇(比前旬減一・二四)衣服類五九五・五三、燃料類五六二・五二、建築材料六四四・九二、雜項類六七三・二五、農產品二二五九・三〇(增〇七二)鑛產品三五〇・五二、生產品七七八・四七、消費品一〇八六四〇(減一・三六)總指數七八四・四九(減三・〇四)(未完)

我是猫 (一五七)

夏目漱石 原著　尤炳圻 譯作　小野澤亘 插圖

其一盛着白色的湯，聽說是名曰什麼藥湯，顏色渾濁得做佛融進了石灰似的。而且不僅是渾濁而已，還渾濁得油膩沈厚。仔細一考詢，才知所以如此汚穢相足並不足怪的。據說一個星期祇換水一次。其隣槽所盛據謂是普通一般的湯了，但我賭咒亦不能說他是透明瑩澈的。它的色調上充分表現出攪混了太平桶那等的價値來。此後要記述鬼怪了，相當費事。貼太平桶那邊，立着那個年輕小伙子，站直了，相對昏了水刷刷地往肚子上澆。實在開心。兩個人在顏色之黑一點上，都發達得毫無一點可以非議之處。這怪物光景非常之舒適，不久有一人以澡巾頻頻拭着胸部一帶，發問，「老金，這地方總覺得痛，是什麼毛病呢？」老金便道「那是胃呀，胃這玩意兒是致命的，要不當心是危險哩。」熱心的加以告忠，「不過是這左邊兒唷，」指着左肺的方面。「那是胃啥，左是胃，右是肺唷。」「是嗎，我還以爲胃是在這邊的呢，」這回又敲了一敲腰部給他看。老金說，「那是疝氣。」可是這當兒長着稀鬍子的人砰一聲跳進了水去。同時，黏着在身上的肥皂和垢一齊浮到水面上來了。做佛在昏除着有金屬光的水的時那樣，閃爍放光。其旁一個禿了頭的老先生捉定了一個五分剃的，談着什麼話呢，兩人都祇是頭浮在水上面。「唉，一到這歲數就不中用了。人一衰老就敵不過年輕人啦。可就是澡湯一層，至今還是非常的不舒服哩。」「老先生可以說是很結實的了。那麼健旺就很難得呀。」「旺健是也算不得，就是不害病罷了。人們祇要是不爲非作惡，本來是可以活到一百二十歲的哩。」「是嗎，能活到那麼大歲數嗎」。「那自然是，一百二十是可以保證的。維新以前牛込有一個叫做曲淵的旗本，他家裏有個男僕活到一百三十歲呢。」「這傢伙可眞是能活呢」。因得活得太長，連他自己的歲數都忘乾淨了。

京津廣播電台

四月二十六日(星期一)(第一廣播節目)

晨 ◇八・〇〇新民體操◇八・一五初等日語講座◇八・四五時局解述◇九・〇〇新聞九・二〇商情行市◇九・三〇行政工作報告◇一一・五〇唱片

晝 ◇一二・〇〇報時家庭常識◇一二・一〇蔬菜行市◇一二・二〇 1絲竹合奏 2奉天大鼓◇一三・二〇新民時間◇一三・三〇評書水滸傳◇一四・三〇新聞◇一四・四五 1相聲 2琴書 3牌子曲

晚 ◇一八・〇〇新聞◇一八・一五兒童時間 1獨唱 2兒童新聞◇一八・四〇高級日語講座◇一九・一〇日語新聞◇一九・一五唐山大鼓◇一九・四〇演講◇二〇・〇〇新聞◇二〇・二〇法律常識◇二〇・四〇 1、唐山大鼓 2、單弦◇二一・二〇 1對南京放送—洞簫南胡合奏◇二一・〇〇報時新聞地方新聞、預報節目◇二一・三〇京劇

天津匯兌市場 (四月二十五日)(一時現在)

特別圓 通匯比率 四月 六二元〇〇 五月 六三元〇〇

金銀市場

北京二十五日北京足金 每兩賣價 一〇七〇元 買價 一〇五〇元

白銀市價每兩賣價五元五角 買價五元〇〇

金塊 一〇九〇元〇〇

證券市場

▲天津(四月二十五日)

股票名稱	買價	賣價
啓新洋灰	三七・五〇	三七・〇〇
江南水泥	三一・〇〇	三三・〇〇
東亞毛呢	三五〇・〇〇	三七〇・〇〇
耀華玻璃	三〇〇・〇〇	—
灤州礦務	二八・〇〇	二九・〇〇
灤州礦地	四五・〇〇	—
中興煤礦	二三〇・〇〇	二四〇・〇〇
中原公司	一三〇・〇〇	—
啓新債票	九五・〇〇	100.00
津自來水	一六五・〇〇	一七五・〇〇
京自來水	八・〇〇	九・〇〇
北京電車	100.00	130.00
金城銀行	110.00	115.00
鹽業銀行	九五・〇〇	100.00
大陸銀行	九〇・〇〇	九五・〇〇
中南銀行	100.00	105.00

新華戲劇總社 歌劇團
籌備有期 姍姍來遲 津市從來未曾見之 少女歌舞劇團
首次來津公演
全體總動員，數百人登台表演！佈景，裝置，耗資數萬，鉅構！中國劇界權威！
劇目 (一)古牆 春回記 (二)新國民讚歌
在京連演數十場場擁擠
日期：四月二十六日至二十八日 晝二五 夜八 每日二場
(因舞台裝置關係不得已改由廿八日起演 請原諒)
不怕不愛看 就怕不來看 祇要你來看 百看都不厭 未看嫌價貴 看過方知賤
場面特色 劇情如火如荼 表演細膩深刻 佈景五光十色 燈光玄妙無窮 歌唱婉轉動人 舞姿冠蓋中外
地點 假座 光明電影院
票價平民化 前排三元八角 後排二元五角 現已售票
(入場券代售處：南市天祥市場、昌大藥房、角同品商行報對過、聚元票行、北洋法界東北公司)

華安 必滿請早！ 笑到完 拍掌到完
二時半 五時 七時 九時一刻 循環
張恨水小說 張石川力作
周曼華 呂玉堃 慕容婉兒 ：呢喃共語 花間比翼：
(中聯輝煌鉅片) 燕歸來 少女懷春 吉士誘之

天宮 今日三場 一時半 六時 九時半
周曼華主演…… 婉艷曲折社會名片 秦淮世家
劣紳的惡行暴力摧殘任所欲 歌女的隱痛迎人笑靨偷飲泣

明星 二時半起循環開演
陸露明 上官雲珠 楊志卿 合演 時裝哀艷 言情巨片 淚灑相思地
後日起演 陳燕燕 蝴蝶夫人

河北 二時半起循環 陳燕燕 劉瓊 合演 感動肺腑血淚悲劇 蝴蝶夫人 明日起演 復活

平安 三點・五點半・九點 如鉅片不一再看此片看不厭 哀情沉痛音樂巨片 未完成交響樂 修拜爾一生哀艷史

天津 今晚三場 慕容婉兒 偵探神秘片 艷屍 法網難逃 後天 馬來戰爭片 戰記 加演 南海花東

小梨園 金喉歌王 小綵舞 張孫 小王 花小寶

中國大戲院 自四月二十八日日場出演 劉俊文領銜 演員 周金 陳
劇目 四月廿八日(星期三)日場 四郎探母 金錢豹
四月廿九日(星期四)日場 火燒三寶 雁樓觀 蓮燈 鐵公雞
四月三十日(星期五)日場 泗洲城 紅鬃烈馬 收姜維
五月一日(星期六)日場 盜仙草 捉放曹 玉堂春 大四杰村
票價平民化 提倡 一元 六角 三角 二角 包廂 七元 五元 三元 茶捐在外
捷報！現在趕排本戲日內即行公演 各種希奇機關百彩頭佈景空前絕倫 眞水行舟 室中飛人 地遁

國民戲院 高玉倩 常桂卿 侯永奎 白雲生(特請)
今日晚場 特煩常桂卿演雙齣 李陵碑 對刀步戰 全部御碑亭 金榜樂大團圓
臨別紀念只有今天 回京演出

慶雲戲院 小蘑菇 領銜主演 今天早晚公演 前台與後台 雜要照常 請從速購票 先期售票對號入座

收買樟料 電話三四三五二

上光明 佈景戲院 今天夜場 評戲改進社 小俊亭領銜主演 本頭 濟公活佛 全部秋海棠 張福德

大陸影戲院 每日下午兩點起連續開演至十一時半 武俠巨片 黃天霸

丹桂 今天開演三場 俠義武勇凶殺格鬥巨片 李英 顧蘭君 合演 黃天霸

上權仙 三點起始循環開演 中國長篇卡通漫畫第一部大出品 西遊記 鐵扇公主 萬古蟾 萬籟鳴 主繪 消耗資金數十萬 費去時光三四年

上平安 早場三場 韓蘭根 殷秀岑 笑片 上海淘金記 後天 京戲名片 孔雀東南飛

東亞 最後一天 勿失良機 陳燕燕 劉瓊 合作 蝴蝶夫人 明天換演！ 一百順

國民戲院 友好挽留只演一天 侯永奎 白雲生 李鳳雲 明日晚場 打任墳 上平山 四奇雙會 現已售票對號入座

大觀樓 王守章 林紅玉 王寶榮 (早)別母亂箭 (晚)聽琴子期 四人兄弟技術 諸葛亮招親

昇平戲院 三樂評戲院 珠寶霞 墓中生 太子 今日早場 福壽鏡 今日晚場 六本 墓中生 趕排七本

燕歸來 今天三場 張恨水名著 周曼華 呂玉堃 主演 中聯公司出品 香艷風趣鉅片 情節淸一描寫細膩 演出動人

大明 今天三場 早十點 下午三點半 晚六點 九點半 談瑛 王英 合作 翠屏山 一部粉紅色的血腥屠

天昇舞台 法界天祥三樓 預告 後部 春風回夢記 花月仙 今早場 秦香蓮 今晚場

燕樂 先期售票 對號入座 今日公演 人倫

聚福來 東記 頭獎專家 法租界民國飯店 電話三4512 局4369 門市出售第廿八期 公益獎券 (094030) 頭獎 誌禧 陸君得兩萬元款已十足付訖 影不日刊登以爲佐證
再奪錦標請購 福利獎券 每張一元 公益獎券 每張五元 星期搖彩 外埠函購 郵售部

中國大戲院 馬連良 李玉茹 黃元慶 葉盛蘭 馬富祿 劉連榮
今日夜場(星期一) 趙家樓 全部一捧雪 明日夜場(星期二) 白良關 兩將軍 遊龍戲鳳 雅觀樓 打漁殺家 後日夜場(星期三) 英雄義 全部春秋筆 現已售票請從速購

連日客滿 請先訂票 李萬春 藍月春 魏蓮芳 馬崇仁 張蘇宋姜劉 永祿漢遇春鐵麟斌升
今天星期一日場 眞假張飛 眞假伍子胥 眞假李逵 大鬧皇東莊 眞假康小八
今天星期一夜場 悅來店 美猴王 伏虎降龍

大舞台 佈景專家 特殊劇本 燕臨劇社主催 今日隆重獻演 四本 火燒紅蓮寺

新中央劇場 廿九號起 登台表演 世界第一奇人 聞所未聞，見所未見 怪胃人 (久方榮一氏) 同時加演：潘玉珍 新奇技術 開始售票

保險停孕丹　麝香化血丹 久春堂 婦女救星

工廠家庭無上良機 實用紡線機 現貨備齊歡迎試用 天津華孚機器廠出品 廠址……菠樓東大劉家胡同六十號

義商運動場 回力球 今晚七時半正起 單打十次 一 卡爾備 二 亞司克 三 安謀俠 四 賴猛巧 五 拉爾雷 六 杜麥司

天寶 玉壺春

擔治淋濁 花柳
美容奇藥
包皮過長 只收十圓 花柳淋病 博濟醫院
求子
派拉蒙 美利時 即日截止